



# Anderstaligen en laaggeletterde medewerkers

## Inhoudsopgave

- Wat is de gewenste situatie?
- Maatregelen
- Toelichting op de maatregelen
- Checklist voor de dagelijkse praktijk
- Meer informatie



Goedgekeurd door Sociale Partners

*Geactualiseerd: maart 2024*

Veel bedrijven werken met anderstalige en laaggeletterde medewerkers. Iemand is anderstalig wanneer hij/zij een andere moedertaal heeft dan het Nederlands en hierdoor de Nederlandse taal niet of minder goed beheerst. Laaggeletterd betekent dat je moeite hebt met lezen, schrijven en/of rekenen.

Dit kan risico's met zich meebrengen als het gaat om veiligheid en gezondheid. Medewerkers die een taal onvoldoende spreken en/of moeite hebben met lezen en schrijven, kunnen informatie verkeerd begrijpen of zich minder goed uiten. Hierdoor bestaat het risico dat zij niet goed op de hoogte zijn van de regels binnen het bedrijf. Hierdoor kunnen gevaarlijke of ongezonde situaties ontstaan voor zichzelf of collega's.

De werkgever moet, mede op grond van bepalingen in de arbeidsomstandighedenwet (artikel 3 lid 1 onder c en lid 3), maatregelen treffen bij veiligheidsrisico's die het gevolg kunnen zijn van het onvoldoende beheersen van de voertaal in het bedrijf. En hij moet rekening houden met persoonlijke eigenschappen en bekwaamheden van medewerkers.

## Wat is de gewenste situatie?

- ✓ Als bedrijf heb je zicht op de veiligheids- en gezondheidsrisico's voor medewerkers die de Nederlandse taal niet of minder goed beheersen en neem je passende maatregelen.
- ✓ Medewerkers zijn aantoonbaar voorgelicht en geïnstrueerd over de arbeidsomstandigheden op een manier die aansluit op hun taalvaardigheid. Zij kunnen hun werkzaamheden veilig en gezond uitvoeren.

## Maatregelen

- ➔ Je inventariseert de risico's van het werk van anderstaligen en laaggeletterden, bekijkt of er specifieke maatregelen nodig zijn, en beoordeelt deze regelmatig.
- ➔ Je maakt werkafspraken en instructies in meerdere talen, die passen bij het taalniveau van je medewerkers.
- ➔ Je besteedt extra aandacht aan taal en taalvaardigheden.

## Toelichting op de maatregelen

### **Inventarisatie**



- Ga na wat de taalvaardigheid en het taalniveau van de medewerkers is en (indien gewerkt wordt met anderstaligen) welke talen men spreekt. Zie hiervoor ook de [Handreiking Taal en Veiligheid](#).
- Denk na voor welke werkzaamheden deze medewerkers worden ingezet en of dit, gezien de taalvaardigheid (kunnen lezen/schrijven), en taalniveau (moeilijke woorden of zinnen kunnen begrijpen), of taalverschillen wenselijk is.
- Inventariseer –in het kader van de RIE – waar zich risico's voordoen bij het werken met mensen die de taal (schriftelijk en/of mondeling) minder goed beheersen. En pak deze risico's aan. Denk bijvoorbeeld aan het opstellen van meer begrijpelijke werk- en veiligheidsinstructies, en werkafspraken (ook over gebruiken en omgangsvormen in de organisatie), het maken van afspraken over de voertaal, het maken van vertalingen en het inschakelen van een tolk.

Lees meer over het werven en werken met internationale medewerkers in dit [E-book](#).

#### Werkafspraken en instructies

- Check het taalniveau van de communicatie over veiligheid en gezondheid. Communiceer in begrijpelijke taal over instructies en werkafspraken.
- Verstrek alle noodzakelijke informatie ook op schrift aan de medewerker in combinatie met beeldtaal: foto's, tekeningen, pictogrammen of film (zo nodig in zijn/haar eigen taal). Leg vast wie de instructies ontvangen hebben.
- De medewerker mag pas zelfstandig aan het werk als de instructies begrepen zijn. Begeleid een nieuwe medewerker daarom de eerste tijd. Zorg voor een begeleider die in staat is om met de nieuwkomer te communiceren en die kan toetsen of de nieuwe medewerker de instructies voldoende heeft begrepen en het werk goed en veilig kan doen. Neem eventueel een schriftelijke toets af.
- Plaats pictogrammen en/of beeldende werkinstructies op gevaarlijke machines en/of op gevaarlijke werkplekken.
- Geef leiding en houd toezicht op de werkplek op een manier en in een taal die de medewerker begrijpt. Voor toezicht bij jongeren gelden bijzondere regels. Zie: [deskundig toezicht jongeren](#).
- Ga regelmatig na of de medewerkers de instructies goed hebben begrepen en zich houden aan de werkafspraken.
- Als in de praktijk blijkt dat een medewerker onvoldoende taalbeheersing voor de werkzaamheden heeft, dan mag de medewerker de werkzaamheden niet (meer) uitvoeren.
- Informeer medewerkers ook over beleid rondom ziekteverzuim. Als medewerkers het Nederlandse zorgsysteem niet kennen, verwijst ze dan door naar informatie hierover.

#### Aandacht voor taal en taalvaardigheden

- Werknemers zijn breder en duurzamer inzetbaar als zij een grotere taalvaardigheid hebben, en (wat anderstaligen betreft) de voertaal in de organisatie beter beheersen. Dit draagt ook bij aan het goed kunnen volgen van (vak)scholing en betere communicatie met klanten en collega's. Bied waar nodig extra training en opleidingen aan, denk aan: schrijf-, lees- en rekenvaardigheid, taalopleidingen of cursus Nederlands.
- Veilig(er) werken kan ook bevorderd worden door aanbieden van cursussen/opleidingen in de eigen taal (bijvoorbeeld een Heftruckcertificaat)
- Heb ook aandacht voor training en opleiding van medewerkers die veel te maken hebben met anderstaligen.
- Zorg dat de preventiemedewerker begrip heeft van de specifieke risico's die zich kunnen voordoen bij het werken met mensen die de taal minder goed beheersen.
- Zorg voor bedrijfshulpverleners die voldoende zijn ingesteld op anderstaligen.
- Zorg voor training/instructie van leidinggevenden over het werken met anderstaligen en laaggeletterden.

## Checklist voor de dagelijkse praktijk



Voor leidinggevende/begeleider:

- Zorg ervoor dat er goede communicatie mogelijk is tussen de leidinggevenden en medewerkers die (meer) moeite hebben met lezen, schrijven of spreken van de voertaal.
- Ga (bij het werken met anderstaligen) na of er altijd een leidinggevende/begeleider op de werkvloer is die voldoende de taal spreekt van de medewerkers (conform afspraken over voertaal).
- Wordt er gewerkt volgens de instructies en afspraken? Geef de instructie zo nodig opnieuw. Of beslis dat de medewerker de werkzaamheden niet mag uitvoeren bij onvoldoende (taal)begrip.
- Zorg dat iedereen de gebruiken en omgangsvormen kent en weet wie te benaderen bij vragen of problemen.
- Zorg dat medewerkers onveilige situaties melden, ook als deze met taal te maken hebben.

## Meer informatie

- Zie [Stigas pagina](#) waarop diverse infokaarten (met pictogrammen) in meerdere talen zijn gepubliceerd.
- Bekijk het [E-book](#) in 8 stappen veilig en gezond werken met internationale (flex)medewerkers.
- De [Handreiking Taal en veiligheidsrisico's van de SER](#) biedt praktische handvatten om taal als oorzaak van veiligheidsrisico's op het werk in te schatten. Ook biedt de handreiking bijpassende maatregelen en achtergrondinformatie.
- De Werkgeverslijn land- en tuinbouw van LTO besteedt extra aandacht aan begrijpelijke taal op de werkvloer. [Bekijk de themapagina](#).
- [Tips rondom nieuwkomers en anderstaligen](#).
- [Informatie en tools voor duidelijke communicatie in de bouw](#)
- Lees hier tips over alcohol-, drugs- en medicijnbeleid gericht op internationale medewerkers: [Trimbos infosheet gezonde werkomgeving](#)

### Informatie voor anderstaligen en laaggeletterden

- [Informatie over wonen, zorg, onderwijs etc. in Nederland in meerdere talen](#).
- [Informatie over werken in Nederland in meerdere talen](#)
- [Informatie als een minder talige medewerker iets wil leren op diverse gebieden](#).

### Informatiekaarten Veilig en gezond werken (in diverse talen)

- Stigas heeft [diverse infokaarten](#) ontwikkeld. In beeld en tekst staan de belangrijkste aandachtspunten op een rij om gezond en veilig te werken met betrekking tot een aantal veelvoorkomende werkzaamheden/risico's. De infokaarten zijn in verschillende talen beschikbaar en vormen als het ware een geheugensteuntje, naast vereiste schriftelijke en mondelinge instructies. Hierbij wordt onderscheid gemaakt naar risico's, persoonlijke beschermingsmiddelen (PBM's) en maatregelen.



# Asbest

## Inhoudsopgave

- [Wat is de gewenste situatie?](#)
- [Maatregelen](#)
- [Checklist](#)
- [Toelichting op de maatregelen](#)
  - [Wat u verder moet weten](#)
  - [De 3 onderdelen van asbest verwijdering:](#)
    - [Asbest inventarisatie](#)
    - [Asbestverwijdering](#)
    - [Eindcontrole](#)
    - [Literatuur](#)



Goedgekeurd door Sociale Partners

Op pluimveehouderijen komt asbest hoofdzakelijk voor op daken van bedrijfsgebouwen zoals stallen of loodsen. Asbest blootstelling in de agrarische sector kan voorkomen bij onderhoud, reparatie en sloop van dak of scheidingsplaten maar ook door verwerking kunnen vezels vrijkomen.

Vanwege de ernstige gezondheidseffecten en de omvang waarmee deze zich voordoen, is het gebruik van asbest sinds 1993 volledig verboden in ons land. Bij het werken met asbest gelden strenge voorwaarden. Er zal een verbod gelden op asbestdaken na 2024.

## Wat is de gewenste situatie?

- ✓ Er vindt geen blootstelling aan asbest plaats.
- ✓ Asbest wordt niet bewerkt.
- ✓ Asbest wordt door een deskundig bedrijf verwijderd en afgevoerd.

## Maatregelen

- ➔ Bewerk geen asbesthoudende materialen bijvoorbeeld schuren, boren, zagen, reinigen.
- ➔ Stel vast waar sprake is van asbesthoudende materialen in het bedrijf.
- ➔ Laat voorafgaand aan de verbouwing of sloop een asbestinventarisatie uitvoeren door een SC 540 gecertificeerd asbestinventarisatie bedrijf.
- ➔ Laat de sloop – en verwijderingswerkzaamheden uitvoeren door een gecertificeerd SC 530 asbest verwijderingsbedrijf. Deze voert ook het asbest af.
- ➔ Laat de eindcontrole uitvoeren door een geaccrediteerd laboratorium.



- Leg geen voorraad aan van asbest binnen het bedrijf. Het in voorraad hebben van asbest is verboden (zwerf asbest).
- Informeer de medewerkers over de risico's van het schoonmaken, schuren, zagen en boren van asbest.

## Checklist

- Bewerk of verwijder asbesthoudende platen niet zelf.
- Reinig asbesthoudende platen niet met een hogedruk reiniger, hierbij kunnen asbestvezels uit de platen vrijkomen.
- Licht de werkgever in over de mogelijke aanwezigheid van (zwaar verweerd) asbest en vraag om maatregelen.
- Volg de werkinstructies.

## Toelichting op de maatregelen

- Maak, voordat u een offerte tekent, duidelijke afspraken over de precieze omvang van de werkzaamheden, de meldingen bij de gemeente en eventuele complicaties rondom de vrijgave.
- U kunt kiezen voor een totaalpakket, maar ook dan zet alleen gecertificeerde bedrijven in, maak duidelijke afspraken.
- Ga absoluut niet zo maar zelf aan de slag. Onderzoek de subsidiemogelijkheden zoals asbest eraf; zonnepanelen erop.

## Wat u verder moet weten

Het inademen van asbestvezels kan onder andere leiden tot kanker van het borst of buikvlies (mesotheliom). Deze vorm van kanker is specifiek voor vroegere blootstelling aan asbest. Ook kan longkanker optreden, maar bij longkanker is dit minder eenduidig omdat deze ziekte ook als gevolg van de inademing van andere kankerverwekkende stoffen kan worden veroorzaakt. De genoemde ziektebeelden treden doorgaans op na een langere periode na het moment van blootstelling aan asbest. Voor mesotheliom kan die tijdsduur tientallen jaren betreffen. De ziektegevallen die zich nu openbaren zijn aldus veroorzaakt door de blootstelling aan asbest in het verleden. Een asbest inventarisatie door een daartoe gecertificeerd bedrijf is verplicht. Als uit de asbestinventarisatie volgt dat deze in risicoklasse 1 verwijderd kan worden, dan mag ook een niet-gecertificeerd bedrijf of de eigenaar zelf het asbest verwijderen. De werkwijze zoals beschreven in het asbestinventarisatierapport moet daarbij uiteraard gehanteerd worden.

## De 3 onderdelen van asbest verwijdering:

Het verwijderen van asbest bestaat uit drie stappen. Stap één is altijd een asbestinventarisatie. Daarna vindt de verwijdering plaats (inclusief afvoer en stort) en tot slot volgt er een eindcontrole. Hierna kan er pas een nieuw dak geplaatst worden. Het verwijderen van asbest moet u, of uw verwijderaar namens u, altijd melden bij uw gemeente en wel minimaal vier weken voor de aanvang van de verwijderingswerkzaamheden. Bij deze melding dient onder meer een asbestinventarisatierapport gevoegd te worden. U krijgt hier een ontvangstbewijs van.

- Vervolgens moet de saneerder minstens twee dagen van tevoren bij de gemeente melden wanneer de verwijdering werkzaamheden worden uitgevoerd;
- Ook dient de saneerder op de eerste werkdag na de beëindiging van de werkzaamheden de gemeente hiervan in kennis te stellen;



- Vervolgens moet de saneerder binnen twee weken de resultaten van de eindbeoordeling aan de gemeente verstrekken.

### Asbest inventarisatie

U moet altijd een officiële asbestinventarisatie laten uitvoeren door een gecertificeerd asbestinventarisatiebedrijf. Ook als u weet dat het betreffende dak asbest bevat. U dient het asbestinventarisatierapport bij uw sloopmelding te voegen. Het verwijderingsbedrijf heeft dit rapport nodig om de verwijdering uit te mogen voeren. Alleen voor particulieren gelden strikt omschreven uitzonderingen op de inventarisatieplicht, zoals bijvoorbeeld het verwijderen van maximaal 35 m<sup>2</sup> geschroefde hecht gebonden asbesthoudende platen. Uit een asbestinventarisatie blijkt of er asbest in een gebouw aanwezig is en op welke plaatsen, het soort asbest en de toestand hiervan (verwering of beschadiging). Het kan voorkomen dat u denkt alleen maar een asbest dak te hebben, maar dat er bij de inventarisatie meer toepassingen aan het licht komen. Denkt u bijvoorbeeld aan standleidingen of ventilatienokken. Een inventariseerder is verplicht om alle asbest binnen een 'bouwkundige eenheid' mee te inventariseren. De inventariseerder neemt monsters van de verschillende asbesttoepassingen. Deze monsters worden ter analyse verzonden aan een laboratorium.

### Asbestverwijdering

Wanneer u beschikt over een asbestinventarisatierapport kunt u een (SC 530) gecertificeerd asbestverwijderingsbedrijf opdracht geven om het asbest te verwijderen. Zorg voor duidelijke afspraken met het asbest verwijderingsbedrijf; zijn bijvoorbeeld de stortkosten inbegrepen in de offerte of blijven dak roeden zitten of worden deze mee verwijderd. Of hoe u de te saneren locatie ter beschikking stelt aan het verwijderingsbedrijf, eventueel leegmaken van een schuur, het vrijmaken van de omgeving rondom de schuur of het afdekken van roosters. Leg de afspraken vast. Een verwijderingsbedrijf zal werken volgens een vooraf opgesteld werkplan. Hierin wordt vastgelegd hoe het verwijderen van asbest zal worden uitgevoerd. Het is natuurlijk verstandig om dit werkplan voordat de werkzaamheden aanvangen door te nemen met de saneerder. Bij een asbestverwijderingsbedrijf is dit de DTA (deskundig toezichthouder asbestverwijdering). De toezichthouder is altijd bij de verwijdering aanwezig en is uw belangrijkste aanspreekpunt. Bespreek ook met hem wie de verplichte melding bij de gemeente verzorgt. Het behoort tot de werkzaamheden van de saneerder om het asbest bevattende afval af te voeren en uiteindelijk te laten storten. Alle asbest moet luchtdicht en dubbel verpakt worden, voordat het buiten het saneringsgebied komt. De hoeveelheid die afgevoerd wordt, moet overeen komen met de hoeveelheid die in het werkplan staat. De saneerder, of een hiervoor geselecteerd bedrijf, voert het afval af.

### Eindcontrole

Bij een eindcontrole wordt gecontroleerd of er asbestmateriaal is achtergebleven. Wanneer er sprake is van een buitensanering bestaat deze eindcontrole uit een visuele inspectie door een bedrijf dat gecertificeerd is voor eindcontroles na buitensaneringen. Bij een visuele inspectie vindt de controle 'op het oog' plaats. Bij het verwijderen van daken is er bijna altijd sprake van een buitensanering; een visuele inspectie is dan voldoende. Wanneer er ook een binnen sanering heeft plaatsgevonden (bijvoorbeeld bij het saneren van standleidingen), moet een gecertificeerd laboratorium de controle uitvoeren en worden er luchtmetingen uitgevoerd. Pas wanneer er een eindcontrole heeft plaatsgevonden, mag het terrein weer door anderen betreden worden. De eindcontrole is voor u een garantie dat de sanering zorgvuldig is uitgevoerd.

### Literatuur

Over het stimuleringsprogramma voor een asbestvrije agrosector [www.rvo.nl/subsidies-regelingen/mia-en-vamil](http://www.rvo.nl/subsidies-regelingen/mia-en-vamil); Over de fiscale stimuleringsmaatregelen [www.infomil.nl](http://www.infomil.nl); Over asbestregelgeving en andere milieuregelgeving [www.ascert.nl](http://www.ascert.nl); Hier vindt u een overzicht van gecertificeerde bedrijven en de certificatieschema's.



Herken asbest



Asbesthoudend (zwerf)afval Foto's VROM



# Bedrijfshulpverlening (BHV)

## Inhoudsopgave

- Wat is de gewenste situatie?
- Maatregelen
- Checklist
- Toelichting op de maatregelen
  - Organisatie en voorbereiding
  - Opleiding en instructie
  - Meer informatie



Goedgekeurd door Sociale Partners

Ondanks alle veiligheidsmaatregelen kan er altijd iets mis gaan. Er moet eerste hulp worden verleend indien iemand bijvoorbeeld onwel wordt of een (beginnende) brand geblust. In ernstige gevallen kan het voorkomen dat een stal of broederij moet worden ontruimd. Op pluimveehouderijen zijn brandrisico's aanwezig gezien de aanwezigheid van brandbare materialen, stof en elektriciteit.

Bij een broederij bestaat ook explosiegevaar door de aanwezigheid van stikstof. Er zijn normaliter relatief weinig medewerkers of bezoekers aanwezig maar een grote aanwezigheid van dieren. Dit betekent voor de organisatie van de bedrijfshulpverlening dat er een calamiteiten plan aanwezig dient te zijn dat specifiek is afgestemd op de betreffende accommodatie.

## Wat is de gewenste situatie?

- ✓ In geval van een calamiteit (ongeval, iemand die onwel wordt, beginnende brand) worden snel de juiste maatregelen genomen om ergere schade te voorkomen.

## Maatregelen

- ➔ Organiseer de bedrijfshulpverlening.
- ➔ Zorg voor voldoende en goed opgeleide bedrijfshulpverleners, afgestemd op de risico's binnen het bedrijf (in de RI&E).
- ➔ Zorg voor minimaal 1 BHV-er per vestiging.
- ➔ Zorg dat op een schone en centrale plaats verbandmiddelen en voldoende brandblussers aanwezig zijn.
- ➔ Waarborg een goede communicatie en afstemming met parate externe hulpverleningsorganisaties.
- ➔ Zorg ervoor dat, in geval van calamiteiten, uw bedrijfshulpverleners duidelijk herkenbaar zijn (bijvoorbeeld door een fluorescerend vestje met vermelding BHV-er).
- ➔ Maak duidelijke afspraken over de werkzaamheden van alleen werkers: onder welke condities mogen de werkzaamheden alleen worden uitgevoerd, hoe wordt de communicatie met anderen gegarandeerd?
- ➔ Zorg voor minimaal twee vluchtwegen per stal en dat de route bekend is.



→ Zorg voor noodverlichting, zodat de medewerker de stal kan verlaten bij weinig of geen daglichttoetreding.

## Checklist

- Zorg ervoor dat je altijd een mobiele telefoon bij je hebt.
- Controleer of er een verbandtrommel is en de inhoud compleet is.
- Controleer of er een brandblusapparaat aanwezig is, als die er moet zijn. Raadpleeg in twijfel je leidinggevende of werkgever. Raadpleeg indien nodig de gebruikersvergunning en de hierin gestelde eisen.
- Zorg voor contact momenten indien je alléén werkt.
- Houd je aan de afspraken over welke werkzaamheden al dan niet alleen uitgevoerd mogen worden.
- Zorg dat u het ICE-nummer (In Case of Emergency) in uw telefoon hebt staan. Dat is het nummer van de contactpersoon die altijd goed bereikbaar is. Als u niet in staat bent om zelf te bellen, kan een ander dit ICE-nummer bellen met uw mobiel.
- Werk altijd met nauwsluitende werkkleding dat niet rafelt.
- Ruk je niet los, als daarmee het letsel kan verergeren.
- Zorg ervoor dat hulpverleners je weten te vinden. Zeker als er sprake is van risicovolle werkzaamheden zoals controle ronden alléén in stallen. Geef hierbij altijd je precieze locatie op.
- Voor de bedrijfshulpverlener
- Hebben van voldoende kennis en bekwaamheid
- Zorg ervoor dat je altijd goed bereikbaar bent.
- Zorg dat je als BHV-er binnen afzienbare tijd op de plaats van de calamiteit kunt zijn.
- Gebruik verkorte telefoonnummers van belangrijke personen en hulporganisaties in het telefoonboek.
- Zorg dat je een adequate verbandtrommel en brandblusapparaat bij je hebt of kunt pakken.
- Volg regelmatig herhalingscursussen om bij te blijven, zodat je weet hoe te handelen bij een calamiteit.



## Toelichting op de maatregelen

### Organisatie en voorbereiding

#### Algemeen

- Voorkom zo veel mogelijk alléén werk of geïsoleerd werk.
- Leidt voldoende medewerkers op als bedrijfshulpverlener, denk hierbij ook aan vestigingen.
- Maak een calamiteiten plan voor je accommodatie en stem deze af met de plaatselijke brandweer.
- Maak een plattegrond van je accommodatie en hang deze op meerdere plaatsen zichtbaar en voor iedereen toegankelijk op. Vermeld op de plattegronden waar de gaskraan, elektriciteit hoofdschakelaar, waterput brandweer, nooduitgangen, telefoon, blusapparaten en EHBO middelen aanwezig zijn. Naast de plattegronden en bij de telefoon moet ook een lijst aanwezig zijn met vermelding van het landelijk alarmnummer 112 en de actuele telefoonnummers van dierenartsen uit de regio.
- Zorg voor communicatiemiddelen. Dit betekent dat voor het invoeren van hulp voor de telefoon voor iedereen toegankelijk moet zijn.
- Overleg met naast gelegen bedrijven over de inzet van BHV-ers bij een calamiteit.
- Overleg met service bedrijven hoe de BHV bij calamiteiten is geregeld.

#### Middelen

- Zorg voor een Basis Verbandkoffer BHV op iedere locatie, die voldoet aan de richtlijnen zoals deze zijn opgesteld door het Oranje Kruis.
- Zorg voor brandblusapparatuur en eventueel branddetectoren en/of alarmsystemen.
- Zorg bij voorkeur voor een bliksemafleider en sprinklerinstallatie.

#### Opleiding en instructie

- Laat de bedrijfshulpverleners een cursus bedrijfshulpverlening volgen, waarin onder andere aandacht wordt besteed aan de volgende onderwerpen:
  - Bedwelming bij werk in besloten ruimten
  - In- en uitwendige bloedingen (bijv. door val vanaf bordes of silo ongeval)
  - Brand en (stof)explosie
  - Elektriciteitsongeval
  - Oog- en huidletsel (bijv. pikken met snavel)
  - Medische aandoeningen als beroerte, epilepsie, hartziekten en suikerziekte
  - Reanimatie, gebruik van een AED.
- Informeer ook de andere medewerkers over hoe de bedrijfshulpverlening is geregeld.
- Laat de bedrijfshulpverleners regelmatig oefenen (minimaal 1 x per jaar) en laat hen de opgedane kennis delen met hun collega's.
- Zorg voor na- en bijscholing van de bedrijfshulpverleners (bijvoorbeeld 8 uur per twee jaar).

#### **Specifiek voor pluimveehouderijen moet aandacht worden besteed aan:**

- Alarmering en evacuatie van medewerkers die (alleen) werken op verschillende plaatsen binnen het bedrijf. Een afspraak over de verzamelplaats is dan van belang en opvang van professionele hulpdiensten op de goede plek.



- Zorg voor (voldoende) deskundigheid op iedere locatie.

#### Meer informatie

- [BHV opleidingen/herhalingen bij Stigas](#)



# Bukken en buigen bij controle werkzaamheden in stallen

## Inhoudsopgave

- Wat is de gewenste situatie?
- Maatregelen
- Checklist
- Toelichting op de maatregelen



Goedgekeurd door Sociale Partners



Getoetst door Nederlandse Arbeidsinspectie

Voor het rapen van eieren en het verwijderen van dode hennen controleert een pluimveehouder die een stal met scharrelstelsel heeft dagelijks de stal. Hierbij wordt veel gebukt. Het controleren duurt één of meerdere uren.

## Wat is de gewenste situatie?

- ✓ Bukken en buigen blijft beperkt to maximaal 24 tot 40 keer per uur of 5 minuten per uur.
- ✓ Belastende houdingen worden zo veel mogelijk voorkomen. Belastende houdingen zijn knielen, hurken, bukken, zeker in een gedraaide houding.

## Maatregelen

- ➔ Neem maatregelen om de hoeveelheid grondeieren te verminderen of te voorkomen. Mogelijkheden zijn: het aanleren van nestgebruik op de beun, een strategische plaatsing van de waterleiding en stroomdraadjes in de hoeken.
- ➔ Gebruik een hulpmiddel bij het rapen van grondeieren. Zo kunnen de grondeieren in een staande houding worden geraapt. Denk aan een raaptang of raapriekje. Zie ook [arbeidsvriendelijke hulpmiddelen voor de pluimveehouderij](#).
- ➔ Geef instructie over bukken.
- ➔ Vermijd bukken in een gedraaide houding. Zak bij voorkeur met een rechte rug door de knieën.

## Checklist

- Gebruik bij het rapen van grondeieren een hulpmiddel.
- Buk nooit in een gedraaide houding. Zak bij voorkeur met een rechte rug door de knieën.

## Toelichting op de maatregelen



## Organisatie en voorbereiding

- Neem maatregelen om grondeieren te voorkomen of verminderen. Welke maatregelen u treft, hangt af van de situatie op uw bedrijf. Mogelijkheden zijn:
  - het aanleren en corrigeren van het nestgebruik op de beun in plaats van op de grond (kippen naar de beun jagen)
  - het strategisch plaatsen van de waterleiding in de stal
- Wissel tips en ervaringen over de omgang met grondeieren uit met collega-pluimveehouders.
- Zorg dat de eieren gemakkelijk kunnen worden meegedragen. Houd bij voorkeur de handen vrij.



# Diergeneesmiddelen

## Inhoudsopgave

- Wat is de gewenste situatie?
- Algemene maatregelen
- Maatregelen ter voorkoming van prikincidenten
- Maatregelen ter voorkoming van blootstelling
- Maatregelen bij opslag van diergeneesmiddelen
- Medewerkers die een groter risico lopen
- Checklist
- Wat u verder nog moet weten
- Toetsing Arbeidsinspectie



Goedgekeurd door Sociale Partners



Getoetst door Nederlandse Arbeidsinspectie

Diergeneesmiddelen bevatten stoffen die schadelijk kunnen zijn voor de gezondheid van diervverzorgers en mogelijk bezoekers. Zo zijn er gezondheidsrisico's bij het toedienen van medicijnen die antibiotica bevatten. De risico's in het werk zijn:

- Prikincidenten: Jezelf injecteren met het diergeneesmiddel en/of jezelf prikken aan een besmette naald.
- Via inademing worden blootgesteld aan dierengeneesmiddelen.
- Huidcontact: Via huidcontact worden blootgesteld aan dierengeneesmiddelen.
- Onbevoegde toegang tot medicijnen.

Bij toepassing volgens de bijsluiter zijn diergeneesmiddelen in principe veilig voor mens, dier en milieu.

## Wat is de gewenste situatie?

- ✓ Er zijn maatregelen genomen om het prikken met naalden zo veel mogelijk te voorkomen.
- ✓ Dierengeneesmiddelen worden niet ingeademd.
- ✓ Dierengeneesmiddelen worden niet via de huid opgenomen.
- ✓ Diergeneesmiddelen worden veilig opgeborgen.

## Algemene maatregelen

- ➔ Zorg voor een goede gezondheidsstatus van de dieren, zodat het gebruik van diergeneesmiddelen beperkt blijft
- ➔ Raadpleeg voor de juiste toepassing altijd je dierenarts.
- ➔ Breng medewerkers op de hoogte van risico's en wijze van bescherming via herhaaldelijke voorlichting en instructie. Laat de dierenarts voorlichting geven over minimaal:
  - Het raadplegen van de bijsluiter en toepassingsvoorschriften.



- Het vermijden van huidcontact conform richtlijnen bijsluiters.
- De procedure prikaccident
- Een veilig omgang met gebruikte naalden.
- Pas UDA en URA medicatie alleen toe op voorschrift van de dierenarts. URA en UDA mogen door de eigenaar van het dier zelf worden toegediend nadat ze zijn voorgeschreven door een dierenartsen

- Werk bij VRIJE middelen volgens de voorschriften op de verpakking en/of bijsluiters. Vrije middelen zijn verkrijgbaar zonder recept.
- Zorg voor een Risico-inventarisatie en evaluatie waarin de risico-bepalende maatregelen zijn benoemd.

## Maatregelen ter voorkoming van prikincidenten

- Gebruik, als dat kan, een naaldloos injectie systeem bij het vaccineren. Het vaccin wordt dan zonder een injectienaald onder hoge druk in de huid geïnjecteerd.
- Gebruik een naaldencontainer om te voorkomen dat je doppen terug moet zetten op de naald.
- Zorg dat bij gebruik van naalden een naaldencontainer binnen handbereik aanwezig is.
- Laat medewerkers de naald volgens de door de leverancier voorgeschreven manier in een naaldencontainer plaatsen.
- Als er met naalden wordt gewerkt zorg dan voor een procedure bij een prikaccident. Zie bijlage 1 voor een voorbeeld van een prikaccidentenprotocol.

## Maatregelen ter voorkoming van blootstelling

- Raadpleeg altijd de bijsluiters en hanteer de toepassingsvoorschriften.
- Draag adembescherming (FFP3) als de bijsluiters dat voorschrijft.
- Draag als het risico van huidcontact aanwezig is, altijd vinyl of nitril handschoenen tenzij de bijsluiters anders voorschrijft.

## Maatregelen bij opslag van diergeneesmiddelen

- Berg de medicijnen op in een afsluitbare, koele en vorstvrije kast.
- Slag geneesmiddelen op conform de gebruiksaanwijzing. Indien nodig in koele ruimte of koelkast (2°C tot 7°C). Plaats een min/max thermometer in de opslag zodat de temperatuurgrenzen gemakkelijk kunnen worden gecontroleerd. Sla middelen in ieder geval niet onder de 2°C en niet boven 25°C op.
- Berg de middelen zo op, dat ze andere producten niet kunnen verontreinigen.
- Zorg dat de kast ordelijk en netjes uitziet. Zorg voor afwezigheid van ongedierte en stof.
- Zorg dat geneesmiddelen zich in de oorspronkelijke verpakking bevinden.
- Berg ze zo op, dat de middelen met de snelste vervaldatum het eerst worden gebruikt.



- Schrijf bij injectiepreparaten een aanprikdatum op de primaire verpakking. Gebruik deze middelen niet meer nadat de houdbaarheidstermijn na aanprikken verlopen is (IKB verplichting).
- Zorg voor een specifieke afvallemmer/container.
- Laat geen restanten rondslingeren
- Zorg dat onbevoegden geen toegang hebben tot medicijnen en Klein Chemisch Afval.
- Lever verlopen en vervallen producten in bij het gemeentelijk afvaldepot in je gemeente of schakel in geval van bedrijfsmatig afval een professionele afvalverwerker in.

## Medewerkers die een groter risico lopen

- Kinderen en jeugdigen tot en met 17 jaar mogen geen dierengeneesmiddelen toedienen.
- Sommige geneesmiddelen zijn schadelijk voor zwangere en/of ongeboren kind. Laat zwangere vrouwen en vrouwen die borstvoeding geven niet werken met medicijnen die schadelijk zijn voor vrouw en kind. Zie onderwerp ['Zwangerschap en Arbeid'](#).
- Instrueer anderstalige medewerkers aantoonbaar en in begrijpelijke taal over de gevaren van blootstelling aan geneesmiddelen. Check of men de instructie begrepen heeft.

## Checklist

- Werk altijd conform de bijsluiter.
- Vermijd bij toediening van medicijnen huidcontact, draag vinyl- of nitril handschoenen indien geadviseerd wordt.
- Draag adembescherming (FFP3) als de bijsluiter dat voorschrijft.
- Berg de middelen na gebruik op.

## Wat u verder nog moet weten

- Er zijn 4 soorten geneesmiddelen.
  - Vrije zonder recept verkrijgbaar,
  - URA en UDA mogen door de eigenaar van het dier zelf worden toegediend nadat ze zijn voorgeschreven door een dierenartsen
  - UDD mag alleen door de dierenarts worden toegediend.
- Zie voor meer informatie het NVWA

## Toetsing Arbeidsinspectie

Dit onderwerp in de Arbocatalogus is op 21-10-2022 positief getoetst door de Arbeidsinspectie op de volgende artikelen uit het Arbobesluit:



- Gevaarlijke stoffen: 4.1c, 4.4 lid 5, 4.97 d
- Persoonlijke beschermingsmiddelen: 8.1



# Duwen en Trekken

## Inhoudsopgave

- Wat is de gewenste situatie?
- Maatregelen
- Checklist
- Toelichting op de maatregelen



Goedgekeurd door Sociale Partners



Getoetst door Nederlandse Arbeidsinspectie

Bij het voortbewegen van rolcontainers met eieren wordt er geduwd en getrokken. Vooral als de zwenkwielen dwars staan, is het in beweging zetten van containerkarren zwaar. Bij duwen en trekken bestaat het risico dat het gebied onder in de rug te zwaar belast wordt. Dit kan gezondheidsklachten veroorzaken, zoals lage rugklachten.



## Wat is de gewenste situatie?

- ✓ De maximale duwkracht voor het in gang brengen van een stilstaande last is 30 kg.
- ✓ De maximale duwkracht voor het op gang houden van een bewegende last is en 20 kg.

## Maatregelen

- ➔ Mechaniseer het duwen en trekken: zet een elektrische palletheffer in.



- Verwijder obstakels zoals hellingen, drempels, richels en ongelijke vloeren.
- Duwen is beter dan trekken. Duw met twee handen tegelijk op schouderhoogte.
- Zorg voor soepel lopend materieel en periodiek onderhoud.
- Zorg dat de zwenkwielen in de rijrichting staan.
- Controleer de trekkrachten met een veerurnster.

## Checklist

- Duwen is beter dan trekken.
- Duw met twee handen tegelijk op schouderhoogte.
- Breng een last rustig in beweging.

## Toelichting op de maatregelen

### Organisatie en voorbereiding

- Zorg voor goed materieel, gebruik wielen met kogellager.
- Verbeter zo mogelijk de rolweerstand van(eigen) containers.
- Verwijder touw of plastic van de lagers.
- Meld versleten wieltjes bij rolcontainers aan de transporteur voor reparatie.
- Smeer zwaar lopend materieel direct en zorg dat de lagers schoon blijven.
- Repareer het materieel als dat nodig is of laat het repareren. Hang aan een slechtlopende rolcontainer een label als signaal voor onderhoud. Trekt een container scheef dan is onderhoud noodzakelijk.

### Wat u verder nog moet weten

- Breng een last rustig in beweging. Als een last snel in beweging wordt gebracht worden de spieren en gewrichten in verhouding kortdurend zwaar belast.
- In de pluimveehouderij werken de pakstations met containerwagens of met pallets. Het pakstation bepaalt de vereiste wijze van aanvoer. De pluimveehouder is een schakel in deze keten. Vanuit oogpunt van vermindering van de lichamelijke belasting zou een volledige overgang van containerwagens naar pallets aan te bevelen zijn. Om dit te bereiken is stimulering en afstemming van betrokkenen in de sector nodig.
- U kunt het trekgewicht gemakkelijk meten met een trekunster en het duwgewicht door bijvoorbeeld een personenweegschaal tussen de handen en de te duwen kar te plaatsen.



# Elektriciteit

## Inhoudsopgave

- Wat is de gewenste situatie?
- Maatregelen
- Checklist
- Toelichting op de maatregelen



Goedgekeurd door Sociale Partners



Getoetst door Nederlandse Arbeidsinspectie

Natte en ruwe omstandigheden kunnen de veiligheid bij het gebruik van elektriciteit nadelig beïnvloeden. Om de veiligheid zoveel mogelijk te waarborgen, moet het elektra aan de regels voldoen en door vakmensen worden ontworpen, geïnstalleerd, onderhouden en regelmatig gecontroleerd. Het belangrijkste gevaar van elektriciteit is elektrocutie. Daarnaast zijn er onverwachte gevaren zoals struikelen (over kabels) of stoten.

Er zijn maatregelen voor installatierisico's en maatregelen voor werkrisico's. Het werkrisico is meestal veel groter dan het installatierisico: verreweg de meeste ongevallen vinden plaats tijdens werkzaamheden aan elektrische installaties.

## Wat is de gewenste situatie?

- ✓ De werkgever voldoet aan de volgende NEN-normen:
- ✓ NEN 1010: Veiligheidsbepalingen voor laagspanningsinstallaties. In deze norm is vastgelegd aan welke eisen de installatie moet voldoen op het moment van aanleg.
- ✓ NEN-EN 50110-1: Bedrijfsvoering van elektrische installaties - Algemene bepalingen.
- ✓ NEN 3140: Bedrijfsvoering van elektrische installaties - Aanvullende Nederlandse bepalingen voor laagspanningsinstallaties.

## Maatregelen

- ➔ Laat elektrische installaties door deskundigen aanleggen, onderhouden en inspecteren.
- ➔ Laat een inspectieplan opstellen.
- ➔ Laat elektrische gereedschappen en arbeidsmiddelen periodiek keuren conform de NEN 3140.

## Checklist

- Test een aardlekschakelaar met een testknop.
- Steek geen verlengkabels in elkaar.



- Nooit doen: de aardlekschakelaar herhaaldelijk inschakelen, het constant vervangen of toepassen van zwaardere zekeringen.
- Rol verlenghaspels altijd volledig uit.
- Zorg voor goed afgesloten lasdozen.
- Vermijd overbelasting van de eindgroep door de zekeringwaardes niet te overschrijden.

## Toelichting op de maatregelen

### Organisatie en voorbereiding

- Laat eenvoudige elektrotechnische werkzaamheden door een voldoende onderrichte persoon verrichten. De overige door een vakbekwaam persoon. Het geheel gebeurt onder verantwoordelijkheid van een installatieverantwoordelijke, die hiervoor door zijn werkgever formeel is aangewezen.
- Zorg dat er schema's zijn van de elektrische voorzieningen.
- Ingaande stroom moet net zo groot zijn als uitgaande. Als dit niet zo is, is er sprake van lekstroom (via aarde) en moet de aardlekschakelaar het systeem beveiligen, dus uitschakelen.
- Let bij de toepassing van bovengrondse kabels op het volgende: Plaats de kabels zo dat zij niet kunnen worden beschadigd door verkeer, opslag van materiaal en materieel en werkzaamheden.
- Bij toepassing op hoogte: voorkom doorhangen door de afstand tussen de ophangbeugels of montagebandjes niet te groot te maken.
- Pas alleen kabeltype HO 7 RN-F of een gelijkwaardige kabel toe (door KEMA goedgekeurd).
- Verlengkabels van vinyl zijn niet toegestaan.
- Laat een inspectieplan opstellen. Elke inspectie is maatwerk. Er zijn ook installaties waaraan bijzondere eisen worden gesteld en waar andere normen of richtlijnen van toepassing zijn. Bepalend hiervoor zijn de omvang van de installatie, het gebruik, de leeftijd van de installatie en de omgeving. Elektrische installaties moeten afhankelijk van het gebruik en de soort omgeving regelmatig gekeurd worden (ongeveer 1 keer per 5 jaar). Elektrische handgereedschappen moeten periodiek worden gekeurd.
- Reageer adequaat op resultaten van de inspectie.
- Steek geen verlengkabels in elkaar.
- Test een aardlekschakelaar met een testknop.
- Nooit doen: de aardlekschakelaar herhaaldelijk inschakelen, het constant vervangen of toepassen van zwaardere zekeringen. Bovenstaande storingen kunnen door visuele inspectie aan het licht komen en voorkomen worden.
- Zorg voor bijgewerkte tekeningen van de elektrische installatie.
- Rol verlenghaspels altijd volledig uit.
- Zorg voor goed afgesloten lasdozen.
- Vermijd overbelasting van de eindgroep door de zekeringwaardes niet te overschrijden.



<b>Gevaarlijke defecten</b>	<b><u>Direct herstel</u></b> In enkele gevallen mag er zelfs niet eens me worden doorgewerkt en moet direct een deel van de installatie worden uitgeschakeld.
<b>Afwijkingen</b>	<b><u>Aanpassing</u></b> Vanwege de mindere ernst van de zaak, kan dit werk worden gepland in een termijn van één tot enkele maanden
<b>Verbeteringen</b>	<b><u>Veiligere situatie</u></b> Dit betreft zaken die niet aangepast hoeven te worden, maar die wel een veiligere situatie opleveren. Een bekend voorbeeld hiervan is het vervangen van doorgeluste tafelcontactdozen voor vast aangebrachte wandcontactdozen (stopcontacten).

### Wat u verder nog moet weten

Elektrische risico's worden verdeeld in drie typen:

- Letsel of dood als gevolg van stroom door het lichaam.
- Vlambogen en brand door kortsluiting.
- Brand door overbelasting.

De gevaren van elektriciteit zijn:

- Elektrocutie. Dit gebeurt door het aanraken van onder spanning staande delen, het niet goed (meer) functioneren van de isolatie van kabels, kasten of gereedschappen, het niet goed werken of onjuist gebruik van beveiligingen als aardleiding en aardlekschakelaars.
- Brandgevaar, bijvoorbeeld door overbelasting van kabels of motoren.
- Onverwachte gevaren zoals: struikelen (over kabels) en stoten.



# Geluid

## Inhoudsopgave

- Wat is de gewenste situatie?
- Maatregelen
- Checklist
- Toelichting op de maatregelen
  - Organisatie en voorbereiding
  - Gereedschappen, machines en apparaten
  - Wettelijke Normen
- Opleiding en instructie
  - Veel voorkomende machines en apparaten en hun geluidsniveau op de werkplek
- Persoonlijke beschermingsmiddelen



Goedgekeurd door Sociale Partners

Er komen op pluimvee bedrijven werkzaamheden voor waarbij de schadelijke grens van 80 dB(A) kan worden overschreden. (zie: wat is lawaai?)

Als voorbeelden kunnen genoemd worden; controle in stal bij onrust en bij hanen, krattenwasmachine afdeling en kuikenontstapelmachine op een broederij, vermaler, het rijden op een open trekker of verreiker als onderhoudswerk aan erf, stallen en overige gebouwen met gebruik van onder andere elektrische handgereedschappen (bijvoorbeeld boormachines/slijptol) of hoge drukspuit.

Afhankelijk van het aantal decibels, de toonhoogte en de blootstellingsduur kan er blijvende gehoorschade optreden. Er zijn bijkomende risico's door lawaai voor een verhoogde bloeddruk, vermoeidheid en concentratieverlies. De productiviteit van medewerkers met gehoorschade ligt lager en het verzuim hoger. Lawaai verhoogt ook de kans op ongevallen.

## Wat is de gewenste situatie?

- ✓ Medewerkers lopen geen gehoorschade op door het werk.
- ✓ Het geluidsniveau op de werkplek brengt geen gevaarlijke situaties met zich mee.
- ✓ Waar mogelijk wordt het geluidsniveau onder 80 dB(A) gehouden.
- ✓ Op plaatsen waar het geluidsniveau hoger is dan 80 dB(A) worden doeltreffende maatregelen getroffen. Hierbij wordt altijd eerst geprobeerd de lawaaibron aan te pakken.

## Maatregelen

- ➔ Kies bij aanschaf voor stille(re) machines, gereedschappen en apparaten.
- ➔ Inventariseer waar/bij welke werkzaamheden sprake is van lawaai (geluidsniveaus hoger dan 80 dB(A)).
- ➔ Oriënterende geluidsmetingen kunt u zelf uitvoeren door gebruik te maken van een app.



- Plaats lawaaiige machines in een aparte ruimte, scherm lawaaiige machines af, spuit (hogedruk) met een zo laag mogelijke druk.
- Zorg voor tijdig onderhoud aan apparatuur, machines en persoonlijke beschermingsmiddelen.
- Houd de blootstellingsduur aan lawaai beperkt.
- Zorg voor goede gehoorbeschermingsmiddelen (zie bijlage keuze gehoorbeschermingsmiddelen).

## Checklist

- Als een normaal gesprek op één meter afstand van elkaar moeilijk is, kun je er van uit gaan dat het geluidsniveau hoger dan 80 dB(A) is.
- Als een machine meer dan normaal geluid maakt, meldt het aan de leidinggevende.
- Draag gehoorbescherming bij meer dan 80 dB(A). Vanaf 85 dB(A) is het verplicht om gehoorbescherming te gebruiken.

### Veel voorkomende machines en apparaten en hun geluidsniveau op de werkplek.

Soort taak pluimvee	Lawaai gebied < 80 dB(A)	Lawaai gebied 80 – 85 dB(A)	Lawaai gebied > 85 dB(A)
<u>Pluimveebedrijf</u> : controleren en voeren			
- controleren bij stal met kippen en hanen			
- bij onrust in de stal			
<u>Broederij</u> : kuikenontstapelmachine			
- handmatig afrapen			
- omleg/opleg afdeling			
- krattenwasmachine			
- vermaler			
Hogedruk reiniger		*	
Verreiker			
Slijpen			

\* Mede afhankelijk van druk, nozzle en materiaal waar tegen gespoten wordt.

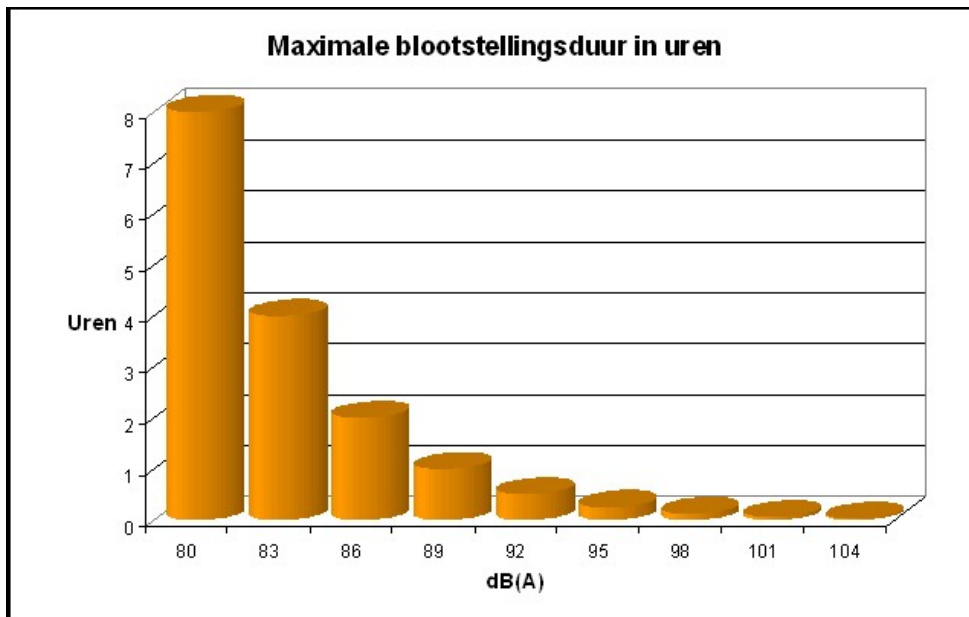

Figuur 1 Grenzen van schadelijk geluid. De schadelijkheid van 8 uur blootstelling aan lawaai van 80 dB(A) is voor het gehoor hetzelfde als 1 uur werken in 89 dB(A) of 12,5 minuut werken in 98 dB(A).

## Toelichting op de maatregelen

### Organisatie en voorbereiding

- Pak het geluid zo veel mogelijk aan bij de bron.
- Let bij aanschaf van machines, gereedschappen, apparaten op het geluidsniveau en houd rekening met een toename van het geluid door slijtage.
- Maak bij aankoop afspraken met de leverancier dat de machines, gereedschappen, apparaten bij normaal gebruik en onderhoud ook onder afgesproken geluidsniveaus zijn en blijven.
- Voer een inventarisatie van het geluid uit om de geluidsblootstelling te bepalen. In uw risico-inventarisatie en -evaluatie vindt u de meest voorkomende geluidsniveaus. Zijn de niveaus onbekend, laat dan een geluidsinventarisatie uitvoeren.
- Neem maatregelen op basis van de inventarisatie.
- Ga na of bij het geluidsniveau op de werkplek, waarschuwingssignalen en dergelijk nog goed kunnen worden waargenomen.
- Plaats eventueel geluidsabsorberende wanden, plafonds, baffles in de werkruimten, om galm tegen te gaan.
- Houd ramen en deuren van cabines gesloten.
- Pleeg regelmatig onderhoud. Zorg bijvoorbeeld dat versleten lagers direct worden vervangen.
- Maak goede afspraken over gebruik van radio's, MP3-spelers, etc.
- Controleer regelmatig of afspraken en maatregelen nog effect hebben.
- Houd rekening met de ontwikkelingen van de techniek.

### Gereedschappen, machines en apparaten

- De blootstelling aan geluid blijft bij veel machine, gereedschappen en apparaten, bij normaal gebruik onder de 80 dB(A)-grens, zoals bij trekkers of verreikers met een geluidsarme cabine. Wanneer er echter niet met een gesloten cabine wordt gewerkt, of er niet tijdig onderhoud wordt gepleegd is de kans groot dat de blootstelling wel boven de 80 dB(A) komt.
- Bij werken met of nabij machines, gereedschappen en apparaten die bij normaal gebruik boven de 80 dB(A)-grens komen, moeten maatregelen worden getroffen.
- Neem de volgende maatregelen wanneer het gemiddelde geluidsniveau op de werkplek boven de 80 dB(A)-grens komt:



## Wettelijke Normen

### ***Bij een blootstellingniveau van > 80 dB(A) en < 85 dB(A):***

- Laat het geluid beoordelen
- Stel gehoorbescherming beschikbaar
- Attendeer medewerkers op de mogelijkheid van een audiometrie (gehoortest)
- Zorg voor voorlichting en instructie

### ***Bij een blootstellingniveau van > 85 dB(A):***

- Laat het geluid beoordelen
- Maak een plan van aanpak (hoe het geluid terug gebracht kan worden tot < 80 dB(A))
- Dwing gebruik gehoorbescherming af (verplicht)
- Attendeer medewerkers op de mogelijkheid van een audiometrie (gehoortest)
- Markeer de werkplekken met pictogrammen



## Opleiding en instructie

- Geef medewerkers voorlichting over geluid, zodat zij kunnen goed beoordelen wanneer er sprake is van schadelijk geluid.
- Zorg dat werknemers de risico's kennen van blootstelling aan schadelijk geluid.
- Zorg dat medewerkers weten hoe te handelen wanneer er sprake is van schadelijk geluid.
- Instrueer medewerkers over het dragen van gehoorbeschermingsmiddelen. Zorg dat zij consequent de juiste gehoorbeschermingsmiddelen dragen, dat zij deze op een juiste manier gebruiken en goed onderhouden.

## Veel voorkomende machines en apparaten en hun geluidsniveau op de werkplek

Normaal gesproken is het geluidsniveau < 80 dB(A), maar bij een controle in de stal (onrust) bij voornamelijk kippen en hanen, een krattenwasmachine of bij het werken met een hoge drukreiniger, mede afhankelijk van druk, nozzle en materiaal waar tegen gespoten wordt, komt het geluidsniveau wel boven de 80 dB(A).

## Persoonlijke beschermingsmiddelen

Stel gehoorbeschermingsmiddelen beschikbaar wanneer sprake is van > 80 dB(A).

- Zorg dat medewerkers een keuzemogelijkheid hebben tussen de verschillende gehoorbeschermingsmiddelen.
- Vraag bij de keuze voor persoonlijke beschermingsmiddelen advies aan de sociale partners of Stigas.  
Gehoorbeschermingsmiddelen die gebruikt kunnen worden in relatie tot het geluidsniveau op de werkplek (Bron AI-4)
- Zorg dat medewerkers een keuzemogelijkheid hebben tussen de verschillende gehoorbeschermingsmiddelen (zie bijlage keuze gehoorbeschermingsmiddelen).



# Legionella

## Inhoudsopgave

- Wat is de gewenste situatie?
- Maatregelen
- Checklist
- Toelichting op de maatregelen
- Tips om legionella te bestrijden of vermijden



Goedgekeurd door Sociale Partners

Legionella is een bacterie die in lage concentraties in (leiding)water aanwezig is. Gunstige omstandigheden voor groei van legionella komen voor in water van 20/25-45/50°C. Hierin kan de bacterie zich gemakkelijk vermenigvuldigen. In stilstaand water en in de juiste voedingsbodem (biofilm) en voedingsstoffen (zoals ijzer) zal de groei versnellen.

Blootstelling aan legionella vindt plaats door het inademen van nevel waarin voldoende legionella bacteriën aanwezig zijn. Door de besmetting kan een infectie van de luchtwegen optreden (legionellose).

Binnen de pluimveehouderij kunnen risico's aanwezig zijn bij onder andere het gebruik van douches, bij het werken met een hogedrukspuit of bij vernevelen, zonder dat er eerst gespoeld is geworden.

## Wat is de gewenste situatie?

- ✓ (Leiding)water dat in het bedrijf gebruikt wordt bevat geen stoffen, in die concentraties die schadelijk kunnen zijn voor de gezondheid.
- ✓ Het bedrijf zorgt ervoor dat de groeiomstandigheden voor legionella zoveel mogelijk wordt verslechterd bij water dat wordt verneveld, gespreeid of belucht.

## Maatregelen

- ➔ Ga na of er potentiële risico's op legionella groei en vervolgens op blootstelling van legionella door nevel aanwezig is.
- ➔ Zorg indien dit het geval is voor een risicoanalyse legionella. U kunt dit zelf doen; zie risicoanalyse legionella, of (bij voorkeur) besteed dit uit aan een gecertificeerde (BRL 6010) organisatie. Voor minicampings is uitvoering en uitbesteden, op basis van milieuwetgeving, verplicht.
- ➔ Zie ook brochure [Legionella uw zorg](#)

## Checklist

- Volg de instructie die gegeven zijn om legionella te voorkomen.
- Meld aan de werkgever indien sprake is van inademen van waternevel bij sproeien in een verdachte temperatuur.



- Bespreek met collega's en leiding of er situaties voorkomen waarbij sprake is van blootstelling aan legionella risico's.

## Toelichting op de maatregelen

Om een goede risico analyse te kunnen maken is het belangrijk om te weten wanneer legionella bacteriën groeien en afsterven, de watertemperatuur is van grootste invloed op de groei of afsterven van legionella. Behalve de temperatuur is ook van invloed:

- is er sprake van nevel vorming
- is er sprake van blootstelling aan mensen tijdens of na de verneveling
- of er sprake is van stilstaand water in leidingen
- is er sprake van biofilm
- is er sprake van voldoende watervolume.

Legionella: kleine kansen – grote gevolgen			
Let op de watertemperatuur om te kijken of er kans is op legionella			
Temperatuur gebied	Legionella groei en -afsterf gedrag	Toepassing in bedrijf	
100°C 80°C	Zeer snelle afsterving (decimering in seconden)		
70°C			
60°C	Snelle afsterving (decimering in minuten)	Warmte tapwater voorraad	
50°C	Langzame afsterving (decimering in uren)		
45°C	Langzame uitgroei		
40°C	Snelle uitgroei	Warmte tapwater gebruik	
30°C	Optimale uitgroei		
25°C	Snelle uitgroei	leidingwater in gebouw	
20°C	Langzame uitgroei		
0°C	Aanwezigheid / uitgroei in lage concentraties mogelijk		leidingwater vanaf hoofdleiding

### Tips om legionella te bestrijden of vermijden

- Zorg voor regelmatige doorstroming van alle installatiedelen. Let erop dat achter in de leidingen de doorstroom minder is.
- Vermijdt dode leidingen en andere niet doorstroomde installatiedelen.
- Vermijdt opwarming van leidingwater bijvoorbeeld door naastliggende warmwaterleiding of verwarmingsbuizen (hotspots).
- Douches wekelijks doorspoelen of “veilig aansluiten”.
- Bij veilig aansluiten wordt de douche dusdanig geïnstalleerd dat er geen of nauwelijks sprake is van stilstaand water in de leidingen van de douche.
- Hoogte van de stallen heeft invloed op de temperatuur van het water.



# Machineveiligheid algemeen

## Inhoudsopgave

- Wat is de gewenste situatie?
- Maatregelen
- Checklist
- Toelichting op de maatregelen



Goedgekeurd door Sociale Partners



Getoetst door Nederlandse Arbeidsinspectie

Het werken met machines, apparaten, gereedschappen en installaties (hierna te noemen: machines) kan gevaren veroorzaken. Machines kunnen gevaarlijk zijn of gevaarlijk worden door veroudering of slijtage. Bij gewijzigde machines of machines die geheel zelf gemaakt worden, zijn de gevolgen voor de veiligheid soms onvoldoende bekend.

## Wat is de gewenste situatie?

- ✓ De werkplek en werkomgeving zijn zo veilig en gezond mogelijk.
- ✓ De machine is veilig en wordt gebruikt en onderhouden volgens de gebruikshandleiding.
- ✓ De medewerkers zijn voldoende deskundig en geïnstrueerd.
- ✓ De leiding houdt toezicht op de naleving van de gemaakte afspraken.

## Maatregelen

- ➔ Werk met een CE-gemarkeerde machine, inclusief documentatie en gebruikshandleiding. Dit geldt voor nieuwe, gewijzigde en zelfgemaakte machines.
- ➔ Laat oudere machine (voor 1995 en geen CE) beoordelen door een deskundige.
- ➔ Controleer de machine voor het werk begint.
- ➔ Onderhoud de machine conform de aanwijzingen in de gebruikshandleiding.
- ➔ Bevorder de deskundigheid van medewerkers door veiligheidsinstructies te geven.

## Checklist

- Gebruik de machine op de juiste wijze.
- Verwijder of overbrug geen beveiligingen.



- Zorg voor kennis van de machine: werk mee aan instructie en onderricht.
- Meld opgemerkte gevaren direct aan de leidinggevende.
- Hef geen storingen op of voer onderhoud uit aan draaiende machines.
- Gebruik tijdens het onderhoud aan machines de noodzakelijke persoonlijke beschermingsmiddelen: goede werkkleding (overall), handschoenen en veiligheidsschoenen.
- Bereid dit, afhankelijk van het werk, uit met gehoorbescherming en/of oogbescherming.

## Toelichting op de maatregelen

### Bij aanschaf van een nieuwe machine

- Stel vooraf, samen met de betrokkenen in het bedrijf, een programma van eisen op. Hierin is aandacht voor: geluids- en trillingsniveau, gebruiksgemak, klimaat, stof, chemische stof, uitlaatemissies en dieselmotoremissies.
- Zie erop toe dat de leverancier bij aflevering van machine de volgende documenten aan u overhandigt:
  - een gebruikshandleiding in de Nederlandse taal. Deze bestaat uit service- en onderhoudsvoorschriften voor gespecialiseerd personeel en een gebruiksaanwijzingen voor uitvoerend personeel.
  - een schriftelijke EG-verklaring van overeenstemming of conformiteitverklaring.

### Gewijzigde machine

- Wie wijzigingen aanbrengt aan een machine, wordt als producent van een volledig nieuwe machine beschouwd als:
  - het door de fabrikant omschreven bedoelde gebruik wijzigt of
  - er nieuwe risico's ontstaan of
  - bestaande risico's groter worden.
- In deze gevallen moet de eigenaar/gebruiker ervoor zorgen dat aan alle CE-verplichtingen (technisch constructiedossier, gebruikshandleiding en EG-verklaring van overeenstemming) wordt voldaan.

### Zelfgemaakte machine

- Wie zelf een machine maakt, wordt beschouwd als fabrikant. De fabrikant van machines moet zorgen dat aan alle CE-verplichtingen (technisch constructiedossier, gebruikshandleiding en EU-verklaring van overeenstemming) wordt voldaan.

### Aan elkaar koppelen of in lijn gebruiken van (CE) machines:

- Als twee of meer (CE) machines aan elkaar worden gekoppeld, ontstaat een nieuwe machine. Dan moet opnieuw gecheckt worden of er is voldaan aan de verplichtingen uit de machinerichtlijn.

### Oude (niet CE) machine:

- Voor machines die voor 1995 in werking zijn gesteld, gelden de CE-verplichtingen niet (constructiedossier,



gebruikshandleiding en EG-verklaring van overeenstemming).

- De werkgever is wel verplicht veilige arbeidsmiddelen beschikbaar te stellen. Dit geldt voor alle fasen van de levensduur:
  - transport, installatie en afstelling
  - in werking zijn, reinigen en onderhoud
  - buiten gebruik stellen, sloop en verwijdering
- Bij de productie van deze categorie oudere machines was er minder aandacht voor arbeidsveiligheid dan nu. Laat bij twijfel over de veiligheid een machineveiligheidsbeoordeling. Voor meer informatie neem contact op met Stigas.

## Onderhoud en keuring van machines

- Laat machines zodanig onderhouden en keuren dat zij blijven voldoen aan de veiligheidseisen. Dat is niet alleen van belang voor de levensduur van de machine, maar ook voor de veiligheid van degene die er mee werken.
- Laat de machine zo vaak keuren als noodzakelijk voor een goede staat. De frequentie hangt af van de gebruikintensiteit en de gebruiksomstandigheden.
- Laat keuringen uitvoeren door een deskundige. De mate van deskundigheid hangt af van de gevaren en complexiteit van de machine.
- Zie erop toe dat het onderhoud of de keuringen worden geregistreerd. Dit maakt controle van de staat en veiligheid van de machine mogelijk.
- Zie erop toe dat de volgende keuringsdatum leesbaar op de machine wordt vermeld, bij voorkeur op een keuringssticker.

Voorbeelden	Deskundigheid keurmeester
Eenvoudig handgereedschap, kruiwagens, steekwagens, handpalletwagens, e.d.	De keuringen worden verricht door personen die voorlichting en instructie hebben gehad over de manier van keuren van deze arbeidsmiddelen.
Trekker, getrokken en gedragen land-en tuinbouwmachines. Maaimachine, sorteermachine en transportbanden, aangedreven handgereedschap	De keuringen worden verricht door deskundige personen, die door de werkgever zijn aangewezen en speciaal zijn opgeleid om keuringen te kunnen uitvoeren. Dat kan de eigen monteur zijn.
Heftruck, shovel, graafmachine, takkenversnipperaar, grote zelfrijdende landbouwmachines, zoals bietenrooier, spuitmachine, en maishakselaar	De keuringen worden verricht door speciaal daartoe opgeleid personeel, dat een onafhankelijk positie bekleedt ten opzichte van de degenen, die bij de uitkomsten van de keuring belang hebben. De opleiding is officieel erkend gecertificeerd. Raadpleeg uw leverancier.

## Opleiding en instructie

- Spreek af dat de leverancier bij aflevering een uitgebreide instructie verzorgt over de eigenschappen en gevaren van de machine, de werking en het dagelijks en periodiek onderhoud. Zorg dat alle betrokkenen hierbij aanwezig zijn. Voor sommige machines kunnen speciale opleidingseisen (zie CAO) gelden, zoals de motorkettingzaag, hoogwerker.
- Bied de betrokken medewerkers de gebruiksaanwijzing in begrijpelijke vorm aan. Zet eventueel de belangrijkste aandachtspunten op een werkinstructiekaart.
- Verhoog de kennis door een instructie op de werkplek.
- Houd toezicht. Stem het toezicht af op de deskundigheid van de medewerker en de risico's op de werkplek.
- Bespreek (bijna-)ongevallen die in het bedrijf of in de sector hebben plaats gevonden.



## Persoonlijke beschermingsmiddelen

- Gebruik tijdens het onderhoud aan machines de noodzakelijke persoonlijke beschermingsmiddelen: goede werkkleding (overall), handschoenen en veiligheidsschoenen.
- Bereid dit, afhankelijk van het werk, uit met gehoorbescherming en/of oogbescherming.



Foto: Oude onbeveiligde spitmachine



Foto: Oude beveiligde spitmachine



Foto: Moderne beveiligde spitmachine (CE)

## Wat u verder nog moet weten:

- Laat een machine niet onnodig draaien; de uitlaatgassen kunnen schadelijk zijn voor de gezondheid.

## Meer informatie:

- Raadpleeg uw leverancier
- [Brochure I-SZW; 'Zo past u uw machine veilig aan-2017'](#)



# Onderhoud en verbouw werkzaamheden

## Inhoudsopgave

- Wat is de gewenste situatie?
- Maatregelen
- Checklist
- Toelichting op de maatregelen



Goedgekeurd door Sociale Partners



Getoetst door Nederlandse Arbeidsinspectie

Het zelf uitvoeren van renovatie-, reparatie-, sloop-, onderhouds-, schilder-, reinigings- en graafwerkzaamheden brengt risico's voor de veiligheid en de gezondheid met zich mee.

## Wat is de gewenste situatie?

- ✓ Onderhoud en bouwwerkzaamheden worden veilig uitgevoerd.
- ✓ In de ontwerpfase wordt al rekening gehouden met het voorkomen van gevaarlijke en ongezonde situaties.

## Maatregelen

- ➔ Houd er bij het ontwerp van bouwprojecten al rekening mee dat er veilig over daken kan worden gelopen.
- ➔ Zorg voor randbeveiliging.
- ➔ Gebruik bij kortdurende werkzaamheden (reparatie van lekkages, onderhoud en schilderwerk) een vanggordel.
- ➔ Neem in de constructie voorzieningen op voor de bevestiging van vanglijnen en vangnetten. Meer informatie: [Vallen van hoger gelegen vlieringruimten](#).
- ➔ Als het dak onvoldoende draagkrachtig is (glas, kunststof of asbestcement): gebruik dan beloopbare roosters of permanente hangladders in geleide rail.
- ➔ Plaats ladders onder een hoek van 70° en 1 m overschot.
- ➔ Gebruik mechanische hulpmiddelen bij het verplaatsen van materialen van meer dan 25 kg over hoogten.
- ➔ Bij renovatie van stallen: neem maatregelen om risico's bij het lassen te voorkomen.
- ➔ Breng de eventuele gevaren die tijdens het ontwerpproces naar voren komen in kaart en instrueer de medewerkers hierover.

## Checklist

- Gebruik bij kortdurende werkzaamheden (reparatie van lekkages, onderhoud en schilderwerk) een vanggordel.



- Plaats ladders onder een hoek van 70° en 1 m overschot.
- Verplaats materialen van meer dan 25 kg over hoogten met mechanische hulpmiddelen.
- Zorg voor randbeveiliging.
- Gebruik zo nodig persoonlijke beschermingsmiddelen.

## Toelichting op de maatregelen

### Organisatie en voorbereiding

- Voer een deugdelijk arbobeleid bij een renovatie: tref veiligheidsvoorzieningen en verstrek persoonlijke beschermingsmiddelen. Zet voldoende mensen en hulpmiddelen in om piekbelasting te voorkomen.
- Wees u bewust van uw verantwoordelijkheid. Als werkgever bent u verantwoordelijk voor de naleving van de regels voor uw eigen medewerkers en uitzendkrachten. Voor andere dan uw eigen medewerkers (elektricien, CV monteur, onderaannemers) bent u deilverantwoordelijk.
- Richt de bedrijfsomstandigheden zo in dat ze geen gevaar vormen voor medewerkers en externen. Als er meerdere bedrijven op één plaats actief zijn: werk dan met deze bedrijven samen. Leg deze samenwerking bij bouwwerkzaamheden vast in het veiligheids- en gezondheidsplan van de bouwplaats.
- Houd toezicht op het gebruik van de persoonlijke beschermingsmiddelen.
- Plaats een net onder de dakplaten indien er op het dak gewerkt wordt.
- Bij renovatie van stallen: neem maatregelen om risico's bij het lassen te voorkomen:
  - voldoende ventileren, afzuiging, lasdampmasker om blootstelling aan dampen te voorkomen
  - dek mestput af om brand- en ontploffingsgevaar te voorkomen

### Opleiding en instructie

- Geef voorlichting over de verwachte risico's:
  - gevaarlijke stoffen
  - geluid
  - zware lasten
  - beschermingsmaatregelen (collectief en individueel)
  - hoe te handelen in acuut gevaarlijke situaties
  - vluchtroutes
  - verkeerssituatie rond de bouwplaats

### Wat u verder nog moet weten

- Werken net en verwerken van asbest is in de meeste gevallen verboden. Kijk voor meer informatie over asbest op [www.infomil.nl](http://www.infomil.nl)
- Het evenwicht op een ladder hangt voor een groot deel af van de hellingshoek. Bij een te verticale ladder bestaat het risico dat hij achterover valt of zijwaarts wegglijdt. Een te horizontaal opgestelde ladder glijdt gemakkelijk onderuit en zal sneller



breken. Als de ladder in een hoek van 65 tot 75° is geplaatst staat hij het meest stabiel.

- Een methode om een juiste hellingshoek te bereiken
  - Ga recht voor de ladder staan en zet de toppen van de schoenen tegen de ladderbomen.
  - Als de ladder correct is opgesteld, kunt u met gestrekte armen de sport vastnemen op armhoogte.
  - Verder is de stevigheid van de bodem van belang. Het beste is de ladder te borgen.
- Als u in een noodsituatie een dak moet betreden: leg een oppervlaktevergroterend hulpmiddel, een ladder bijvoorbeeld, op het dak en betreedt de ladder op handen en voeten.





# PAGO/PMO

## Inhoudsopgave



Goedgekeurd door Sociale Partners

*Geplaatst FEB 2026; gepubliceerd als informatiestuk*

### **Wat is een PAGO?**

PAGO is de afkorting voor Periodiek Arbeids Gezondheidskundig Onderzoek. Dit is een onderzoek volgens de Arbowet dat je als werkgever verplicht regelmatig moet aanbieden aan je medewerkers en houdt verband met de risico's in relatie tot het werk. Voor medewerkers is deelname vrijwillig. In de CAO zijn hier aanvullende afspraken over gemaakt. Het PAGO is bij Stigas onderdeel van het PMO, het Preventief Medisch Onderzoek. Een PMO helpt medewerkers bewust te worden van hun eigen gezondheid én geeft inzicht in de invloed van het werk op die gezondheid. Een PAGO/PMO biedt de werkgever inzicht in eventuele gezondheidsrisico's bij medewerkers. Een werkgever krijgt daarom advies over het nemen of aanpassen van beschermende maatregelen voor werkgever en werknemer.

Bij een PMO wordt niet alleen gekeken naar arbeidsomstandigheden zoals fysieke belasting of blootstelling aan schadelijke stoffen, maar ook wordt gekeken naar aspecten die samenhangen met duurzame inzetbaarheid zoals werkdruk, werk-privébalans en leefstijl

### **Wat staat er in de CAO?**

In de CAO Productieve Dierhouderij is opgenomen dat werknemers vanaf 35 jaar regelmatig de mogelijkheid moet krijgen om een onderzoek uit te laten voeren. Hoe vaak dit kan, hangt af van zijn leeftijd, zoals beschreven in de CAO Productieve Dierhouderij (artikel 6.2.4 CAO 2024-2025):

Leeftijd werknemer	Hoe vaak het onderzoek aanbieden?
35 t/m 44 jaar	1 keer per 3 jaar
45 t/m 49 jaar	1 keer per 2 jaar
50 jaar of ouder	1 keer per jaar

Wordt de werknemer regelmatig blootgesteld aan schadelijke gevaarlijke stoffen zoals formaline? Dan mag de werknemer, naast het reguliere PAGO, twee keer per jaar een speciaal onderzoek laten doen. Dit is om te controleren of hij dit werk zonder risico kan blijven doen.

Het PAGO/PMO moet voor bovenstaande groepen verplicht worden aangeboden. Voor medewerkers is het vrijwillig om deel te nemen.

Voor jongere medewerkers is de keuze aan de werkgever om hen ook mee te laten doen aan het onderzoek. Voor uitzendkrachten kan het PMO via de uitzendorganisatie lopen. Stem dit met hen af.

### **Hoe gaat een PAGO/PMO in zijn werk?**

Het doel is om gezondheidsproblemen bij medewerkers vroeg te ontdekken, maar ook op groepsniveau eventuele problemen op te pikken. De onderzoeken van het PAGO/PMO hebben een relatie met de risico's van het werk. Zo is ziekteverzuim en



(vroegtijdige) uitval te voorkomen. Het onderzoek moet worden uitgevoerd door een gecertificeerde arbodienst, zoals Stigas of een bedrijfsarts. Kosten van het onderzoek zijn voor rekening van de werkgever.

Aan de hand van de risico inventarisatie (RIE) worden de specifieke gezondheidsrisico's binnen het bedrijf bepaald. Dit kan per functiegroep verschillen. De bedrijfsarts geeft aan wat het advies is voor onderzoek en op basis hiervan wordt bekeken welke medewerkers voor welk onderzoek in aanmerking komen. In het Arbobesluit staan extra regels voor bepaalde groepen werknemers, soorten arbeid en blootstellingsrisico's, zie link bij "Meer informatie" op pagina 2 van deze tekst.

Voor medewerkers in de Dierhouderij kijken we naar mogelijke gevolgen van:

- Fysieke belasting, zoals zwaar tillen, veel bukken, lang achter elkaar zitten
- Blootstelling aan schadelijke stoffen
- Blootstelling aan lawaai
- Huidproblemen (allergische reacties) bijvoorbeeld door werkzaamheden met dierlijke eiwitten
- Werkdruk en mentale belasting, bijvoorbeeld door lange dagen, langdurig drukke periodes werken, privésituaties
- Leefstijl (roken, alcoholgebruik e.d.).

Het onderzoek zelf bestaat uit vragenlijsten en fysieke testen zoals een longfunctietest en gehoortest. Bij het werken met gevaarlijke stoffen wordt aanvullend een bloedonderzoek uitgevoerd. Het gehele onderzoek duurt 45 – 60 minuten per werknemer.

Wat hebben de deelnemers eraan?

Een PMO geeft je inzicht in gezondheid, laat zien of de werknemer risico's loopt door het werk en helpt om klachten te voorkomen. In het agrarisch werk zijn er immers risico's, zoals fysiek zwaar werk, lawaai of gevaarlijke stoffen, die invloed kunnen hebben op de gezondheid. Daarom is het goed om regelmatig te laten checken!

Op basis van de resultaten krijgt de deelnemer tips om gezond te blijven. Het is gratis/kosteloos voor werknemers, jij als werkgever vraagt het aan. Deelnemers krijgen persoonlijk advies en bepalen zelf wat ze ermee doen. Zo nodig kan er een vervolgspraak worden gemaakt bij de bedrijfsarts (preventiespreekuur). Alles wat de deelnemer vertelt blijft vertrouwelijk, ook de uitkomsten van het onderzoek blijven vertrouwelijk.

Het lichaam is het gereedschap. Door goed voor zichzelf te zorgen kun werknemers gezond blijven werken; nu en in de toekomst. Meedoen aan een PAGO/PMO is een slimme stap voor werknemers!

Waar vraag je een PMO aan?

Een PMO vraag je aan bij je/een arbodienst, bijvoorbeeld Stigas. Vraag je arbodienst om meer informatie.

Meer informatie:

<https://www.arboportaal.nl/onderwerpen/arbobeleid/pago>

[Preventief Medisch Onderzoek | Stigas](#)

[Gezondheidscheck - Doorzaam](#)

[Factsheets Agrarische en groene sectoren 2024 | Stigas](#)



## Hoe werkt het bij Stigas?

Als je als werkgever een PAGO/PMO regelt via Stigas, dan:

1. Kijk je samen met Stigas welke onderdelen van het PAGO van toepassing zijn
2. Lever je gegevens aan van je medewerkers en stel je de datum van uitvoer vast
3. Krijgen je medewerkers een uitnodiging.
4. Vullen je medewerkers een online vragenlijst in.
5. Doen je medewerkers mee aan een gezondheidscheck op locatie van het bedrijf.
6. Krijgen je medewerkers in hun dashboard persoonlijk advies.
7. Bij meer dan 15 deelnemers ontvang je als werkgever een rapport met een geanonimiseerd overzicht van de resultaten en een advies. Je kan dan de nodige maatregelen nemen.



# Persoonlijke beschermingsmiddelen

## Inhoudsopgave

- Wat is de gewenste situatie?
- Maatregelen
- Checklist
- Toelichting op de maatregelen
  - Wat u verder nog moet weten



Goedgekeurd door Sociale Partners

Persoonlijke beschermingsmiddelen kunnen hinder geven en worden daarom niet altijd (goed) gebruikt. Daarom is het beter risico's zo veel mogelijk bij de bron aan te pakken. De regel is dat persoonlijke beschermingsmiddelen pas mogen worden gebruikt als de risico's niet op een andere manier kunnen worden beperkt. Ze zijn dus altijd het sluitstuk bij het treffen van maatregelen.

## Wat is de gewenste situatie?

- ✓ Persoonlijke beschermingsmiddelen zijn geschikt zijn voor de risico's waartegen ze bescherming bieden.
- ✓ Persoonlijke beschermingsmiddelen leveren zelf geen extra risico op.
- ✓ Persoonlijke beschermingsmiddelen worden beschikbaar gesteld door de werkgever.
- ✓ De werknemer weet dat hij, na instructie van de werkgever, verplicht is ze te gebruiken.

## Maatregelen

- ➔ Ga na of en bij welke werkzaamheden persoonlijke beschermingsmiddelen noodzakelijk zijn en ga na of het risico niet op een andere manier weggenomen kan worden.
- ➔ Ga na aan welke eisen persoonlijke beschermingsmiddelen moeten voldoen om voldoende bescherming te bieden tegen de risico's.
- ➔ Stel in overleg met de werknemers passende en goede persoonlijke beschermingsmiddelen ter beschikking.
- ➔ Maak duidelijke afspraken over onderhoud en vervanging van de persoonlijke beschermingsmiddelen.
- ➔ Geef de werknemers voorlichting over de risico's die ze lopen en waarom ze persoonlijke beschermingsmiddelen moeten gebruiken en hoe ze die het beste kunnen gebruiken.
- ➔ Houd toezicht op het (juiste) gebruik van persoonlijke beschermingsmiddelen.
- ➔ Neem maatregelen als medewerkers hun persoonlijke beschermingsmiddelen niet gebruiken. Deze maatregelen zijn vooraf besproken met OR of personeelsvertegenwoordiging.
- ➔ Maak op basis van 'Overzicht persoonlijke beschermingsmiddelen' een bedrijfseigen overzicht.



→ Zie ook geluid en werkschoeisel.

## Checklist

- Check: heb ik alle persoonlijke beschermingsmiddelen bij me voor het werk van vandaag?
- Zijn ze in goede staat?
- Heb ik voldoende instructies ontvangen van de werkgever?
- Is het gebruik van de middelen verplicht of aanbevolen?
- Maak de persoonlijke beschermingsmiddelen aan het eind van de werkdag goed schoon en berg ze op.

## Toelichting op de maatregelen

- Maak een weloverwogen keuze. De keuze van persoonlijke beschermingsmiddelen en de manier waarop ze moeten worden gebruikt, worden bepaald met de risico-inventarisatie en -evaluatie, en zijn afhankelijk van:
  - - de ernst van het gevaar;
  - - de tijdsduur van de werkzaamheden;
  - - de frequentie van de blootstelling;
  - - de specifieke kenmerken van de werkplek;
  - - de combinatie met andere beschermingsmiddelen;
  - - ergonomische eisen aan taak en werkomgeving;
  - - het draagcomfort;
  - - de mogelijkheid van onderhoud en vervanging.
- Stem de persoonlijke beschermingsmiddelen af op de gebruiker.
- Zorg voor voldoende en geschikte persoonlijke beschermingsmiddelen en stel deze kosteloos beschikbaar.
- Spreek met uitzendbureaus en/of scholen af wie voor de uitzendkrachten en/of studenten/stagiaires de persoonlijke beschermingsmiddelen regelt.
- Zie erop toe dat medewerkers de persoonlijke beschermingsmiddelen conform de bedrijfsafspraken gebruiken en onderhouden.

## Wat u verder nog moet weten

- Voer een persoonlijke beschermingsmiddelen beleid. Dit houdt het volgende in:
- Zorg voor een actuele Risico-Inventarisatie en -Evaluatie (RI&E) en een plan van aanpak. Maak een eerste beoordeling. De beoordeling heeft tot doel zicht te krijgen op het tot dan toe gevoerde beleid: wat is er tot nu toe op het gebied van persoonlijke beschermingsmiddelen gedaan? Welke worden gebruikt en wat is er in de organisatie op dit gebied vastgelegd?
- Leg in de bedrijfsregels vast welke persoonlijke beschermingsmiddelen verplicht zijn. Gebruik hiervoor het "Overzicht persoonlijke beschermingsmiddelen".
- Bepaal aan welke eisen de persoonlijke beschermingsmiddelen moeten voldoen. Zie "Beschrijving persoonlijke beschermingsmiddelen".



- Bij de verstrekking van de persoonlijke beschermingsmiddelen is het aan te bevelen de gebruiker te laten tekenen voor ontvangst en het gebruik.
- Zorg dat duidelijk is wie het onderhoud uitvoert en wanneer dat moet gebeuren.
- Geef aan hoe de vervanging en afvoer van verouderde of defecte persoonlijke beschermingsmiddelen is geregeld.
- Geef voorlichting en instructie aan de gebruikers.
- Leg taken, verantwoordelijkheden en bevoegdheden vast.
- Houdt toezicht op het gebruik van de persoonlijke beschermingsmiddelen.
- Pas zo nodig de vooraf bekend gemaakte sancties toe.
- Evalueer periodiek het gebruik van de persoonlijke beschermingsmiddelen en voer, waar nodig, verbeteringen door.



# Reiniging- en ontsmettingsmiddelen

## Inhoudsopgave

- Wat is de gewenste situatie?
- Maatregelen
- Toelichting op de maatregelen
- Checklist
- Medewerkers die een groter risico lopen
- Meer informatie
- Toetsing Arbeidsinspectie



Goedgekeurd door Sociale Partners



Getoetst door Nederlandse Arbeidsinspectie

Om een volgende groep dieren te beschermen tegen infecties worden de mogelijke ziekteverwekkende organismen, die op het bedrijf achter zijn gebleven, verwijderd. Hierbij wordt vaak gebruik gemaakt van reinigings- en ontsmettingsmiddelen. Bij een uitbraak moet wettelijk gebruik worden gemaakt van ontsmettingsmiddelen. Bij werken met reinigings- en ontsmettingsmiddelen kunnen risico's voor de gezondheid voorkomen. Blootstelling kan plaatsvinden via inademing van dampen of via de huid. De gezondheidsrisico's zijn afhankelijk van de eigenschappen van het gebruikte middel. De kans op inademing is vooral aanwezig bij verneveling en/of bij stoffen met vluchtige eigenschappen. Verneveling komt bijvoorbeeld voor bij het [werken met de hogedrukspuit](#).

## Wat is de gewenste situatie?

- ✓ Het werken met reinigings- en ontsmettingsmiddelen leidt niet tot gezondheidsklachten of veiligheidsrisico's.

## Maatregelen

- ➔ Zorg voor een goede dier- en stalhygiëne.
- ➔ Wees kritisch bij het gebruik van middelen, ga na of gebruik wel noodzakelijk is.
- ➔ Werk alleen met [toegelaten](#) middelen die zijn toegestaan door het Ctgb.
- ➔ Kies voor middelen met zo min mogelijk gevaarlijke stoffen.
- ➔ Kies de minst schadelijke toepassingsmethode, bijvoorbeeld door spuiten met een zo laag mogelijke druk en een ontsmettingswagen met doseerapparatuur.
- ➔ Gebruik de reinigings- en ontsmettingsmiddelen conform de genoemde maatregelen in het veiligheidsinformatieblad.
- ➔ Maak een werkinstructie (inclusief aandacht voor de vereiste beschermingsmaatregelen) voor de medewerkers die met de gevaarlijke stoffen werken. Laat alleen geïnstrueerde medewerkers het ontsmettingswerk doen. Zorg dat de medewerkers die met de gevaarlijke stoffen werken op de hoogte zijn van de aanwezigheid van chemische stoffen en de risico's.



- Geef alle medewerkers die met de gevaarlijke stoffen in aanraking kunnen komen minstens 1 maal per jaar voorlichting over de risico's van deze gevaarlijke stoffen.
- Ventileer tijdens het werk zoveel mogelijk door het open zetten van ramen en deuren.
- Zorg bij de planning van de werkzaamheden ervoor dat zo weinig mogelijk personen in aanraking komen met de toegepaste middelen.
- Eet, rook en drink niet tijdens de werkzaamheden.
- Op de werkvloer mag de hoeveelheid gevaarlijke stof niet groter zijn dan de dagvoorraad.

## Toelichting op de maatregelen

### **Voorkomen is beter dan genezen**

- Bij een goede dier- en stalhygiëne zijn in veel gevallen minder middelen nodig. Beperk ziektedruk; voorkom het ontstaan van ziekten door een optimale dierhygiëne, diervoorzorging, vaccinatie etc.
- Probeer (indien mogelijk) zoveel mogelijk kant en klare producten te kopen, zodat er niet zelf gemengd hoeft te worden.

### **Voorlichting en instructie medewerkers**

- Een goede werkinstructie is belangrijk als je reinigings- en ontsmettingsmiddelen gebruikt. De werkinstructie dient te worden afgestemd op de werkzaamheden die ze doen.
- Degene die met de gevaarlijke stoffen werken moeten weten wanneer, waar, welke middelen gebruikt worden, waar ze worden bewaard en welke eisen er worden gesteld aan toepassing buiten of binnen. Vragen die van belang zijn:
  - Weten medewerkers welke gezondheidsrisico's ze kunnen lopen en hoe ze zich daartegen kunnen beschermen?
  - Is voor iedereen duidelijk op welke wijze blootstelling wordt voorkomen?
  - Weet men hoe moet worden omgegaan met persoonlijke beschermingsmiddelen zoals; masker, handschoenen en kledingstukken?
  - Weten de medewerkers waar de geschikte EHBO-middelen liggen?
- Daarnaast is het belangrijk dat er jaarlijks een voorlichting over de risico's van gevaarlijke stoffen aan alle medewerkers wordt gegeven.

### **Persoonlijke beschermingsmiddelen**

- Zolang er geen alternatieven zijn, is het belangrijk dat medewerkers zichzelf beschermen. Faciliteer daarom het dragen van nitrilrubber handschoenen, kunststof spuitkleding en een volgelaatmasker met een specifiek filter afgestemd op het gebruikte middel. Zie ook het arboblad '[Persoonlijke beschermingsmiddelen](#)'.

## Checklist

- Ga voor het ontsmetten na wat de risico's van het middel zijn en welke maatregelen genomen moeten worden om je gezondheid te beschermen. Gebruik hierbij de werkinstructie en het veiligheidsinformatieblad.
- Draag geschikte persoonlijke beschermingsmiddelen conform het advies in het veiligheidsinformatieblad, bijvoorbeeld nitrilrubber handschoenen, kunststof spuitkleding en een volgelaatmasker met een specifiek filter afgestemd op het gebruikte middel, zie uitwerking "persoonlijke beschermingsmiddelen".



- Ventileer tijdens het werk zoveel mogelijk.
- Eet, rook en drink niet tijdens de werkzaamheden.

## Medewerkers die een groter risico lopen

### Kinderen en Jeugdigen

- Kinderen 15 jaar en jonger: Werken met reinigings- en ontsmettingsmiddelen is niet toegestaan.
- Jeugdigen 16- en 17-jarigen: Werken met stoffen alleen onder toezicht: bij stoffen gekenmerkt als "irriterend" of "bijtend", of waarbij op de verpakking staat dat de stof schadelijk is met als toevoeging "onherstelbare effecten niet uitgesloten".

### Zwangere medewerkers

- Blootstelling aan reinigings- en ontsmettingsmiddelen zo veel mogelijk voorkomen.
- Let op gevaarlijke stoffen die schade aan de ongeboren vrucht kunnen opleveren. Let hierbij ook op ongewilde gebeurtenissen of risico van incidenten. Zie ook het arboblad '[Zwangeren en Arbeid](#)'.

### Anderstalige medewerkers

- Instrueer de medewerkers aantoonbaar en in begrijpelijke taal over de gevaren van blootstelling aan reinigings- en ontsmettingsmiddelen. Check of men de instructie begrepen heeft.

## Meer informatie

- [CTGB Toelatingen databank](#)

Kijk voor meer informatie ook in de arbocatalogus bij:

- [Persoonlijke beschermingsmiddelen](#)
- [Zwangerschap en arbeid](#)
- [Zoönosen](#)
- [Werken met de hogedrukspuit \(tot 250 bar\).](#)

## Toetsing Arbeidsinspectie

Dit onderwerp in de Arbocatalogus is op 21-10-2022 positief getoetst door de Arbeidsinspectie op de volgende artikelen uit het Arbobesluit:

- Gevaarlijke stoffen: 4.1c
- Persoonlijke beschermingsmiddelen: 8.3



# Ruimen en vangen van pluimvee

## Inhoudsopgave

- Wat is de gewenste situatie?
- Maatregelen
- Checklist
- Toelichting op de maatregelen



Goedgekeurd door Sociale Partners



Getoetst door Nederlandse Arbeidsinspectie

Wie kippen vangt, loopt het risico op overbelasting van de rug. De combinatie met ongunstige arbeidsomstandigheden als blootstelling aan stof, ammoniak en warmte maken dit werk zwaar.

## Wat is de gewenste situatie?

- ✓ Bij het ruimen van leghennen is het maximale tilgewicht:
  - 10 kg bij het oppakken van pluimvee vanaf de grond
- ✓ 13 kg bij oppakken in een staande houding
- ✓ Bij het overgeven van de kippen aan de krattenvuller is het maximale tilgewicht:
  - 9 kg (bij ver reiken)
- ✓ 13 kg (bij een normale reikafstand)
- ✓ Het stapelen van kratten op de vrachtauto gebeurt met twee personen, zeker bij het hoog wegzetten ervan.
- ✓ Bij het vangen van vleeskuikens:
  - mogen er maximaal 8 kippen worden getild.
- ✓ Per minuut mogen er maximaal 6 kippen worden getild.

## Maatregelen

- ➔ Geef voorlichting en instructie over een juiste werkwijze van ruimen en de juiste tilhouding.
- ➔ Houd het pluimvee zo dicht mogelijk bij het lichaam, ook bij het overhandigen van het pluimvee aan de krattenvuller. Vermijd ver reiken.
- ➔ Laad in een rustig tempo, neem tijdig pauze. Zorg ervoor dat het lichaam van de inspanning kan herstellen.
- ➔ Wissel het vangen zoveel mogelijk af met andere werkzaamheden als krattenvullen, krattentransport en het laden van kratten.
- ➔ Mechaniseer, indien mogelijk, het vangen van vleeskuikens bij grondhuisvesting.



- Tref maatregelen tegen de blootstelling aan stof.
- Bescherm de huid met handschoenen en lange mouwen.
- Hanteer een adequate vangtechniek.

## Checklist

- Houd het pluimvee zo dicht mogelijk bij het lichaam.
- Laad in een rustig tempo, neem tijdig pauze.
- Wissel het vangen zoveel mogelijk af met andere werkzaamheden als krattenvullen, krattentransport en het laden van kratten.
- Tref maatregelen tegen de blootstelling aan stof.
- Bescherm de huid met handschoenen en lange mouwen.

## Toelichting op de maatregelen

- De [NIOSH](#) wordt algemeen erkend als de meest betrouwbare en wetenschappelijke methode om na te gaan of een tilsituatie verantwoord is of niet.
- Hanteer een adequate vangtechniek. Vang in staande houding vanaf het looppad de bodem van de opbouw zo veel mogelijk leeg. Vang daarna met een collega op de opbouw de bodem en de inrichting boven de bodem leeg. Vang daarna de opbouw samen met de vangploeg aan de tegenoverliggende zijde leeg. Zorg voor geleidelijk en rustig wegvangen. Dat voorkomt dat er achter kippen moet worden aangejaagd.



Vangen pluimvee vanaf opbouw staand



Overgeven aan krattenvuller



Stapelen van kratten met 2 personen



# Stalinrichting monteren en demonteren

## Inhoudsopgave

- Wat is de gewenste situatie?
- Maatregelen
- Checklist
- Toelichting op de maatregelen



Goedgekeurd door Sociale Partners



Getoetst door Nederlandse Arbeidsinspectie

Een paar keer per jaar wordt de kippenstal gereinigd. Hierbij wordt het interieur van de stal gedeeltelijk gedemonteerd en verplaatst. Als alles schoon is, wordt de stal heringericht. Er is sprake van zwaar tillen, tillen in een ongemakkelijke houding en lopend tillen.

## Wat is de gewenste situatie?

- ✓ Het demonteren, verplaatsen en monteren van het interieur van de kippenstal veroorzaakt geen lichamelijke klachten.

## Maatregelen

- ➔ Kies een stalinrichting die gemakkelijk schoon te maken is.
- ➔ Zet voldoende medewerkers in.
- ➔ Zorg voor voldoende transport- en tilhulpmiddelen. Denk aan een shovel en karren.
- ➔ Geef de medewerkers vooraf een instructie over het maximaal te tillen gewicht en een goede tilhouding.
- ➔ Bouw voldoende rustmomenten in.
- ➔ Zorg voor veiligheidsschoenen.

## Checklist

- Voorkom tillen en dragen met een gedraaide rug. Til in een vloeiende en niet te snelle beweging.
- Beperk de reikafstand, til zo dicht mogelijk bij het lichaam.
- Neem regelmatig pauzes.
- Draag veiligheidsschoenen.



## Toelichting op de maatregelen

Wat u verder moet weten

### **NIOSH-methode**

Voor de beoordeling van tilsituaties is de NIOSH-methode de meest toegepaste en volledige methode. Er wordt een maximaal tilgewicht gehanteerd van 23 kg per persoon. Dit betekent dat niet meer dan 23 kg per persoon getild mag worden en niet meer dan 46 kg met twee personen. Het gewicht van 23 kg geeft aan dat tillen veilig is, als onder ideale omstandigheden (niet te ver reiken, niet te vaak en te lang tillen, niet te hoog tillen en te hoog stapelen, niet te veel met de rug draaien en de last goed beet kunnen pakken) aan deze norm voldaan wordt. Als de omstandigheden niet ideaal zijn, dan is het maximaal toegestane tilgewicht veel lager.

Dit gewicht wordt vermenigvuldigd met 6 factoren waaruit de tilindex wordt berekend. Bij een tilindex van:

- 1 of lager zijn geen maatregelen nodig.
- tussen 1 en 2 zijn maatregelen nodig binnen afzienbare tijd.
- hoger dan 2 zijn direct maatregelen noodzakelijk.

[Bepaal het maximale tilgewicht voor uw eigen werksituatie.](#)



# Statische houding en repeterend werk bij seksen, enten, selecteren en inpakken

## Inhoudsopgave

- Wat is de gewenste situatie?
- Maatregelen
- Checklist
- Toelichting op de maatregelen



Goedgekeurd door Sociale Partners



Getoetst door Nederlandse Arbeidsinspectie

Bij het seksen, enten, selecteren en inpakken van pluimvee is sprake van repeterend werk. Dit is met name belastend voor de spieren van de nek en de schouders. Statische spierspanning in de nek- en schouderregio kan de bloeddorstrooming van de gehele arm beperken, waardoor afvalstoffen als melkzuur zich in de spieren ophopen. Dit is de voornaamste oorzaak van (RSI)-klachten. Een warm klimaat en de aanwezigheid van stof verzwaren het werk.

## Wat is de gewenste situatie?

- ✓ Repeterende handelingen en statische houding leiden niet tot lichamelijke klachten.

## Maatregelen

- ➔ Vermijd een te hoge handelingsfrequentie. Meer dan twee kuikens per minuut is te veel.
- ➔ Richt, als de werksituatie dit toelaat, een zitwerkplek met voldoende beenruimte in.
- ➔ Is zitten niet mogelijk, kies dan voor een degelijke en stabiele stasteun.
- ➔ Zorg dat er zo veel mogelijk binnen een afstand van 30 cm (gemeten vanaf de schouder) wordt gewerkt.
- ➔ Zorg voor afwisseling in het werk.
- ➔ Houd de arm niet ongesteund van het lichaam af en vermijd een langdurig geheven schouder.
- ➔ Geef voorlichting en instructie over een goede houding.
- ➔ Neem tijdig (één maal per half uur) een korte pauze.

## Checklist

- Vermijd een te hoge handelingsfrequentie. Meer dan twee kuikens per minuut is te veel.
- Werk zo veel mogelijk binnen een afstand van 30 cm (gemeten vanaf de schouder).



- Houd de arm niet ongesteund van het lichaam af en vermijd een langdurig geheven schouder.
- Neem tijdig (één maal per half uur) een korte pauze.
- Neem minipauzes. Maak de armen en schouders dan los door even te schudden en/of te rollen met de armen en schouders.

## Toelichting op de maatregelen

### Organisatie en voorbereiding

- Zorg voor afwisseling in het werk. Rouleer bijvoorbeeld tussen aanvoeren en behandelen en tussen selecteren, enten en inpakken. Wissel de werkzaamheden na een uur af.
- Overweeg het enten volledig automatisch uit te voeren.
- Handmatig enten heeft de voorkeur boven enten met de semiautomaat. Handmatig enten dwingt de medewerker minder in het aannemen van een ongunstige houding.
- Bij het enten met de semiautomaat: stel de semiautomaat onder de linkerhand op. Neem de kuikens met de rechterhand op, druk ze aan met de linkerhand en leg ze weg met de rechterhand.
- Zorg bij zittend enten en seksen voor een goede instelbare comfortabele stoel. Goede steun van de benen is van belang om afknelling van de bovenbenen te voorkomen. Gebruik zo nodig een voetenbankje.
- Overweeg ondersteuning van de elleboog om de schouderspieren te ontlasten.
- Zorg dat er zoveel mogelijk vrije armbewegingen gemaakt kunnen worden. Een hoge rand aan de band/carrousel beperkt een vrije houding omdat de arm ongesteund van het lichaam af gehouden moet worden. Dit kan ook het geval zijn bij werken over een entsemiautomaat heen.
- Zorg voor in hoogte verstelbare tafels en carrouzels.
- Vermijd een hoge werkdruk. Dit verhoogt de ervaren spanning. Het risico op klachten is groter bij hoog ervaren spanning.
- Zorg bij enten van opfokpluimvee in de stal voor een goede logistiek:
  - Zorg voor voldoende personen voor de aan- en afvoer.
  - Houd de looplijnen kort en logisch.
  - Voer de behandeling op goede hoogte uit, zorg voor meubilair dat op de lengte van de verschillende enters kan worden afgestemd.



Werkplek voor seksen van kuikens



Enten van kuikens met semiautomaat



Handmatig enten van kuikens



# Stof en endotoxinen in de pluimveehouderij

## Inhoudsopgave

- Checklist
- Maatregelen



Goedgekeurd door Sociale Partners



Getoetst door Nederlandse Arbeidsinspectie

*Positief getoetst door de NLA, gepubliceerd december 2025*

Pluimveeverzorgers worden tijdens hun werkzaamheden in de stal blootgesteld aan stof. Stof in de pluimveehouderij is een mengsel van niet-organische en organische stoffen dat schadelijke componenten kan bevatten, zoals endotoxinen (resten van dode bacteriën), mycotoxinen, allergenen en micro-organismen (schimmels, bacteriën en gisten).

Dit stof is grotendeels afkomstig van de dieren zelf, vooral van de mest en veertjes/dons maar ook van het voer en strooisel. Het stof verspreidt zich voornamelijk door de lucht als gevolg van de activiteit van de dieren. De mate van dieractiviteit wordt op haar beurt beïnvloed door factoren zoals de kippendichtheid, stalruimte en interactie met de kippen of kuikens.

Het inademen van het stof en endotoxinen kan zowel op korte als lange termijn gezondheidsproblemen veroorzaken. De klachten beginnen vaak onschuldig met prikkeling van de luchtwegen, niezen en hoesten. Daarnaast kunnen endotoxinen het zogenaamde "Organic Dust Toxic Syndrom (ODTS)" veroorzaken wat op korte termijn gepaard gaat met koorts, rillingen, een gevoel van algehele malaise en spierpijn, hoesten, benauwdheid en acute longfunctieveranderingen.

Op langere termijn kan blootstelling leiden tot ernstige klachten zoals astma, COPD (een langdurige blijvende longziekte met vernauwing van de luchtwegen) of een stoflong. Ook kunnen bestaande luchtweg- en longklachten verergeren door blootstelling aan stof op het werk. Uit diverse onderzoeken is gebleken dat in pluimveehouderijen hoge concentraties van stof en endotoxinen kunnen voorkomen.

Blootstelling aan stof kan voorkomen bij verschillende taken, zoals het uitvoeren van controlewerkzaamheden, het verzorgen van de kippen, het rapen en verpakken van eieren, evenals het handmatig schoonmaken van de gangen en werkruimtes met behulp van een bezem of een hogedrukreiniger, en het leegruimen van de stal. In broederijen komt stof voor in de vorm van donsveertjes bij het uithalen van de uitkomstkarren en in het verdere proces.

Deze tekst behandelt de preventieve maatregelen om blootstelling aan stof en endotoxinen tijdens werkzaamheden in de stal en broederij te beperken.

## Wat is de gewenste situatie?

- Werkzaamheden in de pluimveehouderij leiden niet tot gezondheidsklachten door blootstelling aan stof en/of endotoxinen.
- De werkgever heeft de aard, mate en duur van de blootstelling aan stof en endotoxinen geïnventariseerd, beoordeeld en handelt daarnaar zodat gezondheidsrisico's voor medewerkers voorkomen of beperkt kunnen worden.
- De blootstelling aan stof en endotoxinen wordt zoveel mogelijk voorkomen of beperkt door andere werkmethoden, doeltreffende maatregelen op de werkplek, inzet van adequate arbeidsmiddelen en doelmatige persoonlijke



beschermingsmiddelen.

- Er is toezicht georganiseerd op de gemaakte afspraken om stofarm te werken door medewerkers aan te spreken op al dan niet veilig en gezond werken.

## Checklist

- Wees je bewust van de gezondheidsrisico's door blootstelling aan stof en endotoxinen.
- Houd de gangen en aanpalende ruimten zoals een eierraapruijnte of verwerkingsruimte dagelijks schoon en verwijder neergedwarreld stof op de stalinrichting wekelijks door nat schoonmaken of zuigen met een bedrijfsstofzuiger voorzien van een HEPA-filter.
- Probeer het gebruik van een hogedrukspuit zoveel mogelijk te vermijden om aerosolvorming te voorkomen. Kies in plaats daarvan voor een lagere druk met een vlakstraler en zorg voor maximale ventilatie tijdens het schoonmaken.
- Gebruik adequate adembescherming met filtertype P3
- Inspecteer het adembeschermingsmiddel dagelijks op tekenen van schade. Indien deze niet vaak gebruikt wordt, controleer voor elk gebruik.
- Wissel het stoffilter op tijd. Volg hierbij de instructies op van de fabrikant.
- Gooi na gebruik stofmaskers die niet herbruikbaar zijn weg.
- Spreek elkaar aan op stofvrij werken.
- Was regelmatig je handen. Minimaal voor elke pauze en naar afloop van de werkzaamheden.
- Het is sterk aan te raden om niet te roken, omdat de combinatie van roken en blootstelling aan stof extra slecht is voor je gezondheid. De nadelige gezondheidseffecten van het stof worden namelijk door het roken versterkt. 1+1 is dan 3.

## Maatregelen

- Beoordeel de blootstelling aan stof en endotoxinen
- Verzorg voorlichting en instructies
- Neem maatregelen volgens de arbeidshygiënische strategie
- Tref bij nieuwbouw en verbouw of overgang naar andere bedrijfsvoering maatregelen

## Toelichting op maatregelen

### Beoordeel de blootstelling



Uit onderzoek blijkt dat werknemers in pluimveestallen te veel blootgesteld worden aan stof en endotoxinen.

- Voor endotoxinen heeft de Gezondheidsraad een gezondheidkundige advieswaarde vastgesteld van 90 EU/m<sup>3</sup>, 8-uurs TGG (Tijdgewogen gemiddelde).
- Voor stof van organische oorsprong bestaan in Nederland geen advies- of publieke grenswaarden. Wel kan de Deense grenswaarde van 3 mg/m<sup>3</sup> (8-uurs TGG) als streefwaarde worden aangehouden.

Bekend is, dat de advieswaarde voor endotoxinen in de pluimveehouderij vaak niet haalbaar is. Dit betekent dat gezondheidsklachten mogelijk kunnen optreden. Gezien dit feit blijft het belangrijk om altijd te streven naar een zo laag mogelijke blootstelling, waarbij de gezondheidkundige advieswaarde als stip op de horizon dient.

Om deze blootstelling te verminderen, moeten eerst passende maatregelen worden genomen, rekening houdend met de arbeidshygiënische strategie (zie hieronder). Laat na het nemen van maatregelen beoordelen of deze voldoende zijn. Een arbeidshygiënist (bijv. via Stigas) kan hierbij helpen.

Laat bij grote veranderingen, zoals verbouwingen of nieuwe werkwijzen, de blootstelling opnieuw beoordelen.

Zie voor meer informatie over de inschatting van de blootstelling:

- Database stof en endotoxinen: <https://portal.iras.uu.nl/pakstofaan/>
- Stoftest: <https://www.stigas.nl/pak-stof-aan/stoftest>

### Voorlichting en instructies

Zorg dat medewerkers bij het inwerken aantoonbaar worden voorgelicht over de gevolgen van blootstelling aan stof en endotoxinen en de te nemen beheersmaatregelen om gezondheidsschade te voorkomen. Geef medewerkers ook instructies over de te gebruiken adembescherming, de wijze van gebruik, onderhoud en vervanging. Zorg dat dit altijd een praktijkgedeelte bevat. Herhaal de voorlichting en instructie minimaal jaarlijks.

### Arbeidshygiënische strategie

De Arboret verlangt verder dat maatregelen in een bepaalde volgorde worden genomen. Dit wordt de arbeidshygiënische strategie genoemd. Er zijn grofweg vier niveaus:

1. Bronmaatregelen: vervang de gevaarlijke stof door een niet of minder gevaarlijke stof
2. Technische maatregelen: beperk hiermee stof- en aerosolvorming en verspreiding ervan
3. Organisatorische maatregelen: maak werkafspraken die helpen om blootstelling te voorkomen en minder medewerkers worden blootgesteld
4. Geef persoonlijke beschermingsmiddelen aan individuele medewerkers.

Het is alleen toegestaan naar het volgende niveau te gaan als daar goede redenen voor zijn (technisch, uitvoerende en economische redenen). Die afweging geldt voor elk niveau opnieuw. Als de maatregelen binnen een beheersingsniveau de risico's niet voldoende wegnemen, kunnen maatregelen uit verschillende niveaus gecombineerd worden. Na het treffen van maatregelen moet de werkgever aantonen dat de blootstelling hiermee onder een grenswaarde blijft (lees hier meer info over grenswaarden). Binnen de varkenshouderij kan het stof niet volledig worden weggenomen, omdat de dieren zelf ook een bron van stof zijn. Wel kunnen maatregelen worden genomen om de blootstelling aan stof zoveel als mogelijk is te beperken.

Hieronder beschrijven we wat je als bedrijf minimaal kunt doen. Een combinatie van maatregelen is het meest effectief. Sommige maatregelen vragen een flinke investering. Deze maatregelen hebben we samengevat onder het kopje 'Inrichting (nieuwe) stal en broederij inrichting'.

Bij het formuleren van de maatregelen is rekening gehouden met de diergezondheid en het dierenwelzijn.



## Technische maatregelen

### *Strooisel en voer:*

- Vervang strooisel en voer zoveel mogelijk door een minder stoffige variant door:
  - te kiezen voor stofarm strooisel of;
  - het strooisel vooraf te laten ontstoffen, of;
  - houtkrullen of pellets te gebruiken in plaats van stro, omdat deze minder stof veroorzaken, of
  - bij stro de voorkeur te geven aan gesneden stro boven gehakseld stro, en
  - bij zichtbare stofwolken van het voer contact op te nemen met de leverancier om het stofgehalte te verlagen, bijvoorbeeld door meer vet toe te voegen, pellets steviger te persen of de coating te verbeteren. EN:
- Houd het instrooi-oppervlak zo klein mogelijk. EN:
- Vul het stro regelmatig aan of ververs het stro anders gaat het verstoffen. Een dik strooisel pakket zou (mogelijk) stof kunnen binden en zo de stofconcentratie kunnen verlagen. EN:
- Zorg voor een dunne mest strooisel laag (gebruik een strooiselschuif) bij (opfok)leghennen en vleeskuiken ouderdieren EN:
- Let bij het vullen van silo's of voerbakken op stofwolken of ophoping van stof. EN:

### *Ionisatie, olie, water:*

- Verminder de stofconcentratie in de ruimte door middel van ionisatie. Bij ionisatie wordt door een installatie een groot spanningsverschil tussen polen aangebracht, waardoor de deeltjes in de lucht door elektrische lading op oppervlakten plakken. Zie voor meer info: [Technieken fijnstof: ionisatie](#). OF:
- Verminder de stofconcentratie in de ruimte door het vernevelen van olie. Effecten op de diergezondheid hiervan zijn minimaal. Zie voor meer info en aandachtspunten: [Technieken fijnstof: oliefilm](#) EN/OF:
- Vernevel water in de stal waardoor het stof neerslaat. Voorkom werken in de stal tijdens het vernevelen en dat het strooisel te nat wordt in verband met schimmelvorming. Dit heeft vooral effect op grotere stofdeeltjes. EN:

### *Ventilatie:*

- Zorg voor voldoende ventilatie in de stal om stof en gassen zoals koolstofdioxide (CO<sub>2</sub>) en ammoniak (NH<sub>3</sub>) af te voeren. De mate van ventilatie is afhankelijk van de grootte van de stal, het type ventilatiesysteem, het aantal dieren en andere factoren. Maak bijvoorbeeld gebruik van regelbaar ventilatiesysteem met sensoren voor temperatuur, vochtigheid, koolstofdioxide, ammoniak en, indien mogelijk, stof, of een onderdrukstelsel. Bij dit laatste is het van groot belang om een voldoende onderdruk te handhaven. EN:
- Raadpleeg een specialist in (stal)ventilatie voor een op maat gemaakt advies. EN:
- Minimaliseer stof verspreiding door ruimtes waar stof vrijkomt te scheiden van ruimtes met minder stof door fysieke barrières zoals wanden, schuifdeuren, e.d. te installeren om de ruimtes duidelijk af te bakenen.

### *Aanvullend voor kuikenbroederij*

Zorg ervoor dat binnen de broederij kuikendons zo dicht mogelijk bij de bron wordt afgezogen, met extra aandacht voor de plekken waar het meeste stof vrijkomt, zoals bij het afstapelen en legen van de kratten met kuikens voordat de kuikens naar de verwerkingsruimte worden verplaatst. EN:

### *Reinigen:*

- Houd de gangen en aanpalende ruimten zoals een eierraapruijme of een verwerkingsruimte dagelijks schoon en verwijder wekelijks neergedwarreld stof op stalmeubilair door nat schoonmaken of zuigen met een bedrijfsstofzuiger voorzien van een HEPA-filter. EN:
- Vermijd het gebruik van een hogedrukspuit zoveel mogelijk om aerosolvorming te voorkomen. Kies in plaats daarvan voor



een lagere druk met een vlakstraler. Gebruik de hogedrukspuit alleen bij sterke verontreiniging die niet met een gewone waterstraal kan worden verwijderd. Zorg altijd voor maximale ventilatie tijdens het schoonmaken. EN:

### Organisatorische maatregelen

- Als gebruik wordt gemaakt van een mesttransportband, voer de mest dan dagelijks af. EN:
- Beperk de blootstellingsduur. Wissel werkzaamheden waarbij stof en/of aerosolvorming optreedt af door taakrotatie. EN:
- Beperk de dieractiviteit door niet meer dan noodzakelijk in de stal te komen en de dieractiviteit via het lichtschema te beïnvloeden. Van belang hierbij is de duur van licht- en donkerperiodes en de lichtintensiteit. Let op dat dit beperkt mogelijk is in verband met de diergezondheid en het dierenwelzijn EN:

### Persoonlijke beschermingsmiddelen

- Draag bij werkzaamheden waarbij stof of aerosolvorming optreedt, zoals bij controlewerkzaamheden, het schoonmaken en reinigen van de gangen, werkruimtes en stallen, en het leegruimen van stallen, adembescherming en eventueel oogbescherming, bijvoorbeeld een stofbril, Denk bij adembescherming aan: een stofmasker (wegwerpmasker in combinatie met een uitademventiel voor een beter comfort), een half gelaatsmasker, of een aangeblazen luchtkap met stoffilter, alle met filtertype P3 EN:
- Maak afspraken over het gebruik waar en bij welke werkzaamheden welk type adembescherming gedragen moet worden, evenals het onderhoud en vervanging ervan en leg deze afspraken vast. Bij het schoonspuiten van de ruimtes, e.d. met hoge druk is een aangeblazen luchtmasker bijzonder aanbevolen, omdat het de beste bescherming biedt tegen de relatief hoge concentraties endotoxinen die daarbij vrij kunnen komen en waaraan werknemers kunnen worden blootgesteld.
- Inrichting (nieuwe) stal en broederij inrichting
- Scheid scharrel en stofbadruimte van ruimte waar gedronken/gegeten/gerust/gelegd wordt. Hierdoor is er in de hoofdruimte geen strooisel nodig. EN:
- Droog mest indien mogelijk in door gebruik te maken van een speciaal mestdroogstelsel. Over het algemeen, mits goed uitgevoerd, kan het indrogen van mest met behulp geschikte systemen leiden tot een afname van stofvorming in de stal, vooral als het stelsel ook stofreductiemaatregelen omvat. (zie ook: mestdroogstelsel en droogtunnel) EN:
- Droog mest in een afsluitbare ruimte EN:

### *Specifiek voor kuikenbroederij*

- Probeer taken in de broederij die directe interactie met kuikens vereisen, zoals bijvoorbeeld het enten, selecteren en sorteren van kuikens, zoveel mogelijk te automatiseren. Een nieuwe techniek is in ovo - enten, waarbij de vaccinaties direct in het broedei worden toegediend.

### Periodiek arbeidsgezondheidskundig onderzoek-PAGO

Bij wet is bepaald dat de werkgever periodiek een medisch onderzoek aanbiedt aan medewerkers die te maken hebben met blootstelling aan gevaarlijke stoffen waaronder stof en endotoxinen. Indien uit de Risico-Inventarisatie en -Evaluatie knelpunten op het gebied van blootstelling aan stof en endotoxinen naar voren komen, wordt het PAGO aangevuld met een longfunctie onderdeel.

In dit PAGO worden medewerkers die tijdens het werken in aanraking komen met stof en endotoxinen op longklachten en longfunctie gecontroleerd door middel van een vragenlijst- en een longfunctieonderzoek. Een PAGO-onderzoek kun je onder meer regelen via een Arbodienst of een gecertificeerde bedrijfsarts.

Aan de hand van de PAGO bevindingen kunnen op maat gemaakte groeps- en/of individuele interventies worden ingezet. Dit om zowel de werk- als de niet-werk gerelateerde gezondheid van werknemers duurzaam te beschermen of verbeteren. Afspraken over de frequentie van het PAGO zijn opgenomen in de cao (<https://werkgeverslijn.nl/cao-en-lonen/cao-productiegerichte->



## dierhouderij/).

Ontwikkelt een medewerker acute klachten tijdens het werk, dan dient een individueel arbeidsgezondheidskundig onderzoek te worden uitgevoerd. Als uit het onderzoek blijkt dat er een direct verband bestaat tussen de klachten en de blootstelling aan stof en endotoxinen, moeten aanvullende beheersmaatregelen worden genomen om verdere blootstelling voor deze medewerker te voorkomen. Tevens dienen andere medewerkers die aan dezelfde stoffen worden blootgesteld, medisch onderzocht te worden.

## Aandachtspunten met betrekking tot bijzondere groepen

### Zwangeren

- De wet regelt geen specifieke richtlijnen en regels voor deze doelgroep op dit gebied. De inzet- en belastbaarheid van deze werknemers vereist maatwerk in overleg met een leidinggevende, bedrijfsarts of andere bevoegde.

### Anderstaligen

- Bied instructie en voorlichting in meerdere talen aan. Pictogrammen kunnen hierbij een visuele ondersteuning geven.

### Jongeren (jeugdigen/kinderen)

- Kinderen (13, 14, 15 jarigen) mogen nooit met gevaarlijke stoffen werken. Jeugdigen (16 en 17 jarigen) mogen slechts met een beperkt aantal schadelijke stoffen werken en slechts uitsluitend onder toezicht. Zij mogen niet werken met stoffen die sensibiliserend (ook wel allergenen genoemd die bij herhaalde blootstelling kunnen leiden tot overgevoeligheid), kankerverwekkend of mutageen (voor de voortplanting schadelijk) zijn.

## Relevante wetgeving

1. [Gevaarlijke stoffen en biologische agentia](#) (Arbobesluit 4.1c, 4.2. en 4.4, 4.10a, 4.10c en 4.10d).
2. [Jeugdige werknemers](#) (Arbobesluit 4.105).
3. [Persoonlijke beschermingsmiddelen](#) (Arbobesluit 8.1. t/m 8.3)

## Meer informatie

De schadelijkheid van het stof is afhankelijk van:

- deeltjes grootte, hoe kleiner de deeltjes hoe dieper deze in de longen doordringen
- de samenstelling van het stof (welke deeltjes bevat het stof)
- de hoeveelheid stof
- hoe lang je in het stof werkt
- hoe zwaar het werk is (als het werk inspannend is, adem je meer stof in)

## Gebruikte basisdocumenten:

- Pak stof aan!: <https://www.stigas.nl/actueel/campagnes/pak-stof-aan/>
- Database stof en endotoxinen: <https://portal.iras.uu.nl/pakstofaan/>
- NEN-EN 689: Leidraad voor de beoordeling van de blootstelling bij inademing van chemische stoffen voor de vergelijking met de grenswaarden en de meetstrategie. <https://www.nen.nl/nen-en-689-2018-en-246680>
- NEN-EN 143: Ademhalingsbeschermingsmiddelen <https://www.nen.nl/nen-en-143-2021-en-280508>
- Grenswaardenstelsel: [SER - Databank Grenswaarden Stoffen op de Werkplek](#)



- Aanvullende technieken: <https://iplo.nl/thema/praktijksituaties/veehouderijen/stalsystemen-aanvullende-technieken/>
- WUR: Opties voor reductie van stofemissies in Pluimveestallen (2008) <https://edepot.wur.nl/37281>
- WUR: Additionele maatregelen ter vermindering van emissies van bioaerosolen uit stallen: verkenning van opties, kosten en effecten op de gezondheidslast van omwonenden (2016) <https://edepot.wur.nl/385496>
- Strooiselschuif: <https://research.wur.nl/en/publications/effect-van-strooiselverwijdering-bij-leghennen-in-volierhuisvest>
- Ontwerpen voor een gezondere pluimveehouderij <https://www.wur.nl/nl/onderzoek-resultaten/onderzoeksprojecten-Inv/soorten-onderzoek/kennisonline/mip-veehouderij.htm>

Meer informatie technieken stofreductie:

- Poultry expertise centre: <https://www.poultryexpertisecentre.com>
- Innovatienetwerk: <https://www.innovatie-netwerk-landbouw.nl/innovaties>



# Tillen van broedbakken

## Inhoudsopgave

- Wat is de gewenste situatie?
- Maatregelen
- Checklist
- Toelichting op de maatregelen



Goedgekeurd door Sociale Partners



Getoetst door Nederlandse Arbeidsinspectie

Het inzetten en uithalen van broedbakken in broedkarren gebeurt in sommige bedrijven handmatig. De bakken wegen ongeveer 10 kg. Er moet van laag (door de knieën) naar hoog (boven schouderhoogte) worden getild. Door de lengte van de bak is er sprake van ver reiken.

## Wat is de gewenste situatie?

- ✓ Tillen en dragen veroorzaakt geen klachten aan de spieren en gewrichten van de rug, benen en armen.
- ✓ Bij tillen van de bakken is het maximale tilgewicht bij een optimale tilhouding 10 kg.

## Maatregelen

- ➔ Gebruik een heftafel die voldoende laag wegzakt (in de grond). Zo hoeft er niet boven schouderhoogte en gebukt te worden getild.
- ➔ Til niet meer dan twee uur per dag.
- ➔ Wissel werkzaamheden regelmatig af.
- ➔ Geef medewerkers voorlichting over tillen en een goede tilhouding.
- ➔ Zorg voor veiligheidschoenen bij het inzetten en uithalen van de broedbakken.

## Checklist

- Til niet meer dan twee uur per dag.
- Wissel werkzaamheden regelmatig af.
- Draag veiligheidschoenen bij het inzetten en uithalen van de broedbakken.



## Toelichting op de maatregelen

### Organisatie en voorbereiding

- Streef naar volledige automatisering van dit werk met een stapelaar en ontstapelaar.
- Zorg voor een goede tilhouding:
- Houd de last zo dicht mogelijk bij het lichaam tijdens het tillen en beperk de reikafstand zoveel mogelijk.
- Til met een zo recht mogelijk rug. Niet bukkend tillen en zeker niet tillen in een gebukte of gedraaide houding.
- Til in een vloeiende en niet te snelle beweging.
- Zorg voor een stabiele houding tijdens het tilwerk.
- Beperk eenzijdige belasting door taakrotatie, taakverrijking en taakverbreding.
- Zorg voor voldoende rust en afwisseling.
- Besteed aandacht aan monotoon werk binnen het bedrijf, zorg voor voldoende ontplooiingsmogelijkheden.

### Wat u verder moet weten

#### **NIOSH-methode**

Voor de beoordeling van tilsituaties is de NIOSH-methode de meest toegepaste en volledige methode. Er wordt een maximaal tilgewicht gehanteerd van 23 kg per persoon. Dit betekent dat niet meer dan 23 kg per persoon getild mag worden en niet meer dan 46 kg met twee personen. Het gewicht van 23 kg geeft aan dat tillen veilig is, als onder ideale omstandigheden (niet te ver reiken, niet te vaak en te lang tillen, niet te hoog tillen en te hoog stapelen, niet te veel met de rug draaien en de last goed beet kunnen pakken) aan deze norm voldaan wordt. Als de omstandigheden niet ideaal zijn, dan is het maximaal toegestane tilgewicht veel lager.

Dit gewicht wordt vermenigvuldigd met 6 factoren waaruit de tilindex wordt berekend. Bij een tilindex van:

- 1 of lager zijn geen maatregelen nodig.
- tussen 1 en 2 zijn maatregelen nodig binnen afzienbare tijd.
- hoger dan 2 zijn direct maatregelen noodzakelijk.

### Meer informatie

- [Tilwijzer](#)
- [Bepaal het maximale tilgewicht voor uw eigen werksituatie.](#)



# Tillen van trays

## Inhoudsopgave

- Wat is de gewenste situatie?
- Maatregelen
- Checklist
- Toelichting op de maatregelen



Goedgekeurd door Sociale Partners



Getoetst door Nederlandse Arbeidsinspectie

Bij het plaatsen van stapels eiertrays in een containerkar is sprake van bukkend tillen (bij het vullen van het laagste schap) en tillen boven schouderhoogte (bij het vullen van het bovenste schap). Hoe vaker er getild wordt, hoe groter de kans op gezondheidsklachten.



## Wat is de gewenste situatie?

- ✓ Het tillen van trays veroorzaakt geen rugklachten.

## Maatregelen

- ➔ Mechaniseer het stapelen en laden van trays, bijvoorbeeld met een traystapelaar of palletstapelaar.
- ➔ Werk niet boven schouderhoogte. Gebruik een verhoging voor hogere schappen of zorg voor een heftafel die in de grond zakt.
- ➔ Houd de tray zo dicht mogelijk bij het lichaam tijdens het tillen. Til met een rechte rug en laat de benen het werk doen. Til niet gehaast.
- ➔ Geef de medewerkers een tilinstructie.



- Doe dit werk met meerdere personen en zorg voor voldoende afwisseling binnen het werk (taakroulatie).
- Zorg voor voldoende rust en pauzes.
- Zorg voor veiligheidsschoenen bij het opzetten van containerkarren, het werken met of bij heftrucks of elektrische palletheffers.

## Checklist

- Werk niet boven schouderhoogte.
- Houd de tray zo dicht mogelijk bij het lichaam tijdens het tillen.
- Til met een rechte rug en laat de benen het werk doen.
- Til niet gehaast.
- Neem voldoende rust en pauzes.
- Draag veiligheidsschoenen bij het opzetten van containerkarren, het werken met of bij heftrucks of elektrische palletheffers.

## Toelichting op de maatregelen

### Wat u verder moet weten

#### **NIOSH-methode**

Voor de beoordeling van tilsituaties is de NIOSH-methode de meest toegepaste en volledige methode. Er wordt een maximaal tilgewicht gehanteerd van 23 kg per persoon. Dit betekent dat niet meer dan 23 kg per persoon getild mag worden en niet meer dan 46 kg met twee personen. Het gewicht van 23 kg geeft aan dat tillen veilig is, als onder ideale omstandigheden (niet te ver reiken, niet te vaak en te lang tillen, niet te hoog tillen en te hoog stapelen, niet te veel met de rug draaien en de last goed beet kunnen pakken) aan deze norm voldaan wordt. Als de omstandigheden niet ideaal zijn, dan is het maximaal toegestane tilgewicht veel lager.

Dit gewicht wordt vermenigvuldigd met 6 factoren waaruit de tilindex wordt berekend. Bij een tilindex van:

- 1 of lager zijn geen maatregelen nodig.
- tussen 1 en 2 zijn maatregelen nodig binnen afzienbare tijd.
- hoger dan 2 zijn direct maatregelen noodzakelijk.

### Meer informatie

- [Tilwijzer](#)
- [Bepaal het maximale tilgewicht voor uw eigen werksituatie](#)





# Uitzendkrachten

## Inhoudsopgave

- Wat is de gewenste situatie?
- Maatregelen
- Toelichting op de maatregelen
- Checklist voor de dagelijkse praktijk
- Wat je verder nog moet weten
- Meer informatie



Goedgekeurd door Sociale Partners

*Geactualiseerd: maart 2024*

**Volgens de Arbowet en Arbeidstijdenswet zijn uitzendkrachten gelijk aan werknemers in loondienst.** Dat betekent dat je als inlener van uitzendkrachten werkgever bent en moet zorgen voor een gezonde en veilige werkplek. Als er een ongeval op het werk plaatsvindt en de veiligheid is niet op orde dan ben je als inlener dus aansprakelijk. Ook moet je als inlener zorgen dat persoonlijke beschermingsmiddelen voor medewerkers in eigen dienst en uitzendkrachten hetzelfde beschermingsniveau bieden.

Je hebt als bedrijf ook te maken met de uitzendorganisatie. Het is daarom belangrijk om duidelijke afspraken te maken met de uitzendorganisatie over veilig en gezond werken.

Omdat het werk vaak van tijdelijke aard is, kunnen er daarnaast specifieke aandachtspunten zijn voor uitzendkrachten. Denk aan:

- informatieachterstand over het werk, de risico's en afspraken hierover
- onzekere positie van de uitzendkracht, angst om zaken kenbaar te maken omdat men het werk niet wil kwijtraken
- minder binding met collega's door het tijdelijke karakter van het werk.

Veel uitzendkrachten zijn anderstalig. Bekijk ook de arbocatalogustekst [Anderstalige en laaggeletterde medewerkers](#).

## Wat is de gewenste situatie?

- ✓ De uitzendorganisatie heeft voordat uitzendkrachten aan het werk gaan al zicht op de veiligheids- en gezondheidsrisico's en bijbehorende maatregelen in het bedrijf van de inlener.
- ✓ Als bedrijf heb je inzicht in de veiligheids- en gezondheidsrisico's voor uitzendkrachten en neem je passende maatregelen.
- ✓ De uitzendkrachten zijn aantoonbaar voorgelicht en geïnstrueerd over de arbeidsomstandigheden en kunnen hun werk zonder risico's voor veiligheid, gezondheid en welzijn uitvoeren.
- ✓ Uitzendkrachten moeten op grond van de Arbowet en de Arbeidstijdenwet gelijk behandeld worden als medewerkers in eigen dienst.

## Maatregelen



- Stel bij de werving en selectie van uitzendkrachten vast aan welke eisen uitzendkrachten moeten voldoen qua kennis en vaardigheden om veilig en gezond te kunnen werken.
- Bespreek werkomstandigheden en eisen t.a.v. gezond en veilig werken met de uitzendorganisatie, en leg afspraken duidelijk vast. (zie toelichting).
- Inventariseer de risico's van het werk van uitzendkrachten, bekijk of er specifieke maatregelen nodig zijn voor deze groep, en beoordeel deze regelmatig.
- Geef (aantoonbare) instructies en voorlichting over de werkafspraken en arbeidsomstandigheden (zo nodig in meerdere talen) en houd toezicht op de naleving ervan.
- Meld ongevallen met uitzendkrachten aan de uitzendorganisatie én zo nodig aan de Nederlandse Arbeidsinspectie.
- Zorg dat de vertrouwenspersonen bekend en beschikbaar zijn voor uitzendkrachten.

## Toelichting op de maatregelen

### Werving en selectie van uitzendkrachten

- Denk na voor welke werkzaamheden de inzet van uitzendkrachten nodig is, en of het mogelijk is medewerkers in loondienst te nemen.
- Bepaal wat de eisen zijn ten aanzien van veilig en gezond werken, denk aan basisveiligheid VCA, aantoonbare opleiding voor specifieke machines of arbeidsmiddelen en de benodigde werkervaring.
- Bepaal wat de eisen zijn ten aanzien van de taalvaardigheid van de uitzendkracht (niveau spreken, begrijpen, lezen, schrijven) en toets deze zo nodig. (Zie voor meer tips [het E-book veilig en gezond werken met internationale medewerkers](#)).

### Afstemming met de uitzendorganisatie

- Stel vooraf vast wie vanuit het bedrijf:
  1. toeziet op de uitvoering van het werk door de uitzendkracht
  2. verantwoordelijk is voor de veiligheid van het werk en de werkplek
  3. werkinstructies geeft
  4. persoonlijke beschermingsmiddelen verstrekt met bijbehorende instructie
  5. contactpersoon is voor de uitzendkracht en de uitzendorganisatieZie erop toe dat dit wordt uitgevoerd.
- Stuur als input voor de werving en selectie **informatie over de functie, vereiste kwalificaties, risico's van het werk en hoe hiermee om te gaan** naar de uitzendorganisatie. Gebruik hiervoor de handige [Arbochecklists](#) in meerdere talen.
- Vul als inlener de algemene versie en de versie voor de land- en tuinbouw in. Het is belangrijk dat je dit als inlener doet, omdat alleen jij zicht hebt op de risico's. Naast veiligheidsrisico's gaat het ook om de fysieke en psychosociale belasting in het werk.
- Voeg de checklists, eventueel aangevuld met bedrijfsspecifieke instructies (bedrijfsvoorlichtingsmateriaal), indien van toepassing in meerdere talen, bij de opdrachtovereenkomst.
- De [Arbochecklists](#) worden, voordat de werkzaamheden starten, door de uitzendorganisatie aan de uitzendkracht verstrekt. Check bij de uitzendkrachten of zij deze ontvangen hebben.
- Maak afspraken over persoonlijke beschermingsmiddelen (PBM's):
  - Het inlenende bedrijf verstrekt de PBM's en geeft bijbehorende instructies.



- Uitzendkrachten krijgen PBM's met hetzelfde beschermingsniveau als eigen medewerkers. Hiervoor mag geen financiële vergoeding aan de uitzendkracht gevraagd worden (wel eventueel een billijke borg die terugbetaald wordt bij vertrek)
- De inlener ziet toe op de kwaliteit en het juiste gebruik van PBM's. Uitzendkrachten mogen zonder de juiste PBM's niet werken.
- Eventueel kan afgesproken worden dat de uitzendorganisatie de PBM's verstrekt. Deze moeten hetzelfde beschermingsniveau bieden als de PBM's van medewerkers in eigen dienst van de inlener. Het uitzendbureau mag hiervoor ook geen bijdrage vragen aan de uitzendkracht. De inlener blijft zélf verantwoordelijk voor gebruik van de juiste PBM's en het toezicht hierop.
- PBM's blijven eigendom van de inlener of uitzendorganisatie. De uitzendkracht kan niet verplicht worden de PBM's zelf aan te schaffen of over te nemen.
- Overleg met de uitzendorganisatie als de uitzendkracht de PBM's niet volgens instructies wil gebruiken.
- Leg de afspraken over PBM's tussen inlener en uitzendorganisatie vast.

### Inventarisatie en beleidsmatige aanpak

- Inventariseer – in het kader van de RIE (link toevoegen naar item Arbobeleid) – waar zich risico's voordoen bij het werken met uitzendkrachten.
- Neem maatregelen. Denk aan het vertalen van werk- en veiligheidsinstructies en werkafspraken.
- Denk ook aan risico's voor de communicatie als men de Nederlandse taal niet begrijpt en/of spreekt of omdat men laaggeletterd is. Zie ook de arbocatalogustekst [Anderstaligen](#).

### Het geven van instructies en voorlichting

- Geef de uitzendkracht voor het werk start informatie over het werk, de risico's en de veiligheidsmaatregelen. Denk hierbij ook aan:
  - de bedrijfsregels en omgangsvormen
  - kennismaking met contactpersonen (leidinggevende, preventiemedewerker, medewerker(s) personeelszaken)
  - wat te doen bij calamiteiten (vluchtroutes/wie zijn de bhv'ers)
  - voorlichting en instructies over de risico's in het werk en hoe daarmee om te gaan.
  - gebruik van PBM's en bijbehorende instructies
  - welke werkzaamheden mag de uitzendkracht wel en niet uitvoeren?
  - wat is de verantwoordelijkheid van de medewerker zelf?
  - maak een rondgang door het bedrijf
- Communiceer in begrijpelijke taal.
- Geef alle noodzakelijke informatie ook op schrift aan de medewerker, zo nodig in zijn/haar eigen taal in combinatie met beeldtaal: foto's, tekeningen, pictogrammen of film. Leg vast wie de instructies ontvangen hebben.
- De medewerker mag pas zelfstandig aan het werk als de instructies begrepen zijn. Begeleid een nieuwe uitzendkracht de eerste tijd. De begeleider is in staat om te communiceren met de nieuwkomer en toetst of de nieuwe medewerker de instructies voldoende heeft begrepen en het werk goed en veilig kan doen. Neem eventueel een schriftelijke toets af.
- Plaats pictogrammen en/of beeldende werkinstructies op gevaarlijke machines en/of op gevaarlijke werkplekken.
- Geef leiding en houd toezicht op de werkplek in een taal die de medewerker begrijpt. Voor toezicht bij jongeren gelden bijzondere regels. Zie: '[deskundig toezicht jongeren](#)'.
- Ga regelmatig na of de medewerkers zich houden aan de werkafspraken.
- Als in de praktijk blijkt dat een uitzendkracht onvoldoende taalbeheersing voor de werkzaamheden heeft, dan mag de medewerker de werkzaamheden niet (meer) uitvoeren.
- Herhaal voorlichting en instructies periodiek (minimaal een keer per jaar) en als dingen veranderen.



### Wat te doen bij een ongeval met een uitzendkracht?

- Informeer bij een bedrijfsongeval waarbij een uitzendkracht betrokken is geweest de uitzendorganisatie en overleg een kopie van de ongevalsrapportage aan de uitzendorganisatie en de uitzendkracht. Verder gelden dezelfde regels als bij een ongeval met een werknemer in loondienst: een ernstig ongeval, waarbij de uitzendkracht blijvend letsel oploopt, in een ziekenhuis wordt opgenomen of overlijdt, moet zo snel mogelijk door het inlenend bedrijf gemeld worden bij de Nederlandse Arbeidsinspectie. De uitzendorganisatie is naar verwachting vanaf 2025 ook verplicht een ernstig ongeval met een uitzendkracht te melden bij de Nederlandse Arbeidsinspectie (dubbele meldingsplicht).

### Vertrouwenspersoon

- Zorg dat de uitzendkracht terecht kan bij een vertrouwenspersoon en maak dit ook kenbaar. Medewerkers kunnen bij de vertrouwenspersoon terecht met meldingen of klachten over ongewenst gedrag. Een vertrouwenspersoon kan in het eigen bedrijf worden aangewezen (mits hiertoe opgeleid), of extern (bijvoorbeeld zoals vastgelegd in de cao). Let op: de eigen personeelsfunctionaris of de bedrijfsarts kan geen vertrouwenspersoon zijn. Lees hier meer over de [Vertrouwenspersoon](#).

## Checklist voor de dagelijkse praktijk

Voor leidinggevende/begeleider:

- Ken je alle uitzendkrachten bij aanvang van het werk?
- Zijn alle medewerkers goed geïnstrueerd over veilig en gezond werken? Heb je gecheckt of de instructies begrepen zijn?
- Weet de uitzendkracht welke werkzaamheden hij wel en niet mag doen?
- Hebben de uitzendkrachten de juiste PBM's?
- Kent iedereen de gebruiken en omgangsvormen en weet men wie te benaderen bij vragen of problemen?
- Werken de uitzendkrachten volgens de instructies en afspraken? Geef zo nodig de instructie opnieuw. Of beslis dat de uitzendkracht werkzaamheden niet mag uitvoeren bij onvoldoende (taal) begrip of het niet (goed) gebruiken van de PBM's.
- Zorg dat uitzendkrachten onveilige situaties melden, ook als het risico met taal te maken heeft.

Voor uitzendkracht:

- Heb je alle informatie en instructies ontvangen zodat je veilig kunt werken?
- Heb je alle persoonlijke beschermingsmiddelen en weet je hoe je deze moet gebruiken?



- Weet je wat je moet doen en wie je moet alarmeren bij calamiteiten (ongevallen, brand)?
- Meld je het bij je leidinggevende/contactpersoon als iets niet in orde is.

## Wat je verder nog moet weten

- Bij het inschakelen van uitzendorganisaties is het van belang dat dit een betrouwbare partij is. Hiervoor ben jij als inlener zelf aansprakelijk. Als het een malafide uitzendorganisatie betreft, kan dit grote gevolgen hebben. Ga dit dus altijd na. Aandacht voor veilig en gezond werken is hier ook een onderdeel van. Deze checklists kunnen hierbij helpen.
  - [https://werkgeverslijn.nl/wp-content/uploads/2016/10/20220614-checklist...;](https://werkgeverslijn.nl/wp-content/uploads/2016/10/20220614-checklist...)
  - [https://www.inspectie-checklist.nl/checklist/uitzendorganisaties&nbsp;";](https://www.inspectie-checklist.nl/checklist/uitzendorganisaties&nbsp;)
- Pas de arbeidsvoorwaarden voor uitzendkrachten op dezelfde wijze toe als op eigen medewerkers in gelijke of gelijkwaardige functies. Dit heeft betrekking op de arbeidsvoorwaarden (salaris en vergoedingen, arbeidstijden, rusttijden, pauzes, overwerk, nachtdiensten, de duur van de vakantie en het werken op feestdagen) en de arbeidsomstandigheden. Ook het beleid rondom ongewenst gedrag is van toepassing op uitzendkrachten.
- Uitzendkrachten hebben ook gelijke toegang tot de bedrijfsvoorzieningen of diensten. Denk aan kantines, kinderopvang- en vervoersfaciliteiten.
- De uitzendorganisatie is verantwoordelijk voor de verzuimbegeleiding en een contract met een arbodienst hiervoor. Zolang de uitzendovereenkomst duurt, krijgt de uitzendkracht bij verzuim loon doorbetaald en is de uitzendorganisatie verantwoordelijk voor de verzuimbegeleiding. Is de uitzendkracht nog ziek als de uitzendovereenkomst eindigt? Dan stopt het loon en kan recht ontstaan op een Ziektewetuitkering. Afhankelijk van de afspraken van de uitzendorganisatie met het UWV is óf het UWV óf de uitzendorganisatie verantwoordelijk voor de verzuimbegeleiding en de en betaling van de Ziektewetuitkering.
- De verantwoordelijkheid voor het aanbieden van een periodiek arbeidsgezondheidskundig onderzoek (PAGO) ligt bij de inlener. De inhoud hiervan volgt uit de RIE en is gekoppeld aan de werkzaamheden van de persoon. Een Preventief Medisch Onderzoek (PMO) kan naast het PAGO meer onderdelen omvatten gericht op algemene gezondheidsrisico's, denk aan bepaling van cholesterol, gewicht, bloeddruk en glucose. Uitzendkrachten kunnen via hun uitzendorganisatie deelnemen aan een PMO ([lees meer](#)). In de praktijk worden de termen PAGO en PMO nog wel eens door elkaar gebruikt. Overleg bij vragen met de bedrijfsarts en check ook de cao voor eventuele afspraken hierover. Maak afspraken met het uitzendbureau over wie wat doet. Indien het uitzendbureau verantwoordelijkheid neemt voor het PAGO en/of PMO: ga dan altijd na of aan deze afspraken voldaan is.

Let op: voor bepaalde arbeid moet een medewerker een arbeidsgezondheidskundig onderzoek hebben ondergaan vóóordat het werk mag worden uitgevoerd (bijvoorbeeld bij werken met vervuilde grond). Voor arbeid waarbij mogelijk blootstelling aan gevaarlijke stoffen plaatsvindt (bijvoorbeeld toepassen van gewasbeschermingsmiddelen), moet de werkgever een PAGO aanbieden vóóordat de mogelijke blootstelling plaatsvindt, en deze tussentijds opnieuw periodiek aanbieden.

## Meer informatie

### Veilig en gezond werken:

- Arbochecklists Doorzaam: <https://www.doorzaam.nl/werksituatie/arbochecklists/>
- Handreiking arbomaatregelen uitzendwerk: <https://www.ser.nl/-/media/ser/downloads/overige-publicaties/2019/handr...>
- Thema pagina Stigas uitzendkrachten werken veilig: [www.uitzendkrachtenwerkenveilig.nl](http://www.uitzendkrachtenwerkenveilig.nl)
- E-book in 8 stappen veilig en gezond werken met internationale (flex)medewerkers <https://www.stigas.nl/e-book-8-stappen->



[veilig-en-gezond-werken-met-inte...](#)

- Informatie Stigas vertrouwenspersoon: <https://www.stigas.nl/diensten/vertrouwenspersoon/>

Aandachtpunten bij inschakelen uitzendorganisatie:

- Werkgeverslijn Checklist veilig inschakelen van derden: <https://werkgeverslijn.nl/wp-content/uploads/2023/05/Checklist-veilig-e...>
- Checklist uitzendorganisaties NLA: <https://www.inspectie-checklist.nl/checklist/uitzendorganisaties>

Voor uitzendkrachten:

- Doorzaam: <https://www.doorzaam.nl/voor-de-uitzendkracht/>



# Ventilatoren

## Inhoudsopgave

- Wat is de gewenste situatie?
- Maatregelen
- Checklist
- Toelichting op de maatregelen



Goedgekeurd door Sociale Partners



Getoetst door Nederlandse Arbeidsinspectie

Als een ventilatorsysteem op hoogte wordt schoongemaakt kan degene die hem schoonmaakt door het dak of van het dak vallen. Als een ventilator niet of onvoldoende wordt schoongemaakt, bestaat het risico op brand. Als iemand ongewild in aanraking komt met de ventilator kan dat letsel tot gevolg hebben.

## Wat is de gewenste situatie?

- ✓ Als op hoogte (boven 2.50 m) wordt gewerkt is er aan de rand een leuning of hekwerk geplaatst van minstens 1.00 m hoog met een tussenregel op 0,5 m.
- ✓ De ventilator is zodanig afgeschermd dat een hand er niet bij kan komen.

## Maatregelen

- ➔ Zorg dat de ventilator vanaf de vloer van de stal niet bereikt kan worden.
- ➔ Hanteer een veilige onderhouds- en schoonmaakprocedure.
- ➔ Zorg voor een dubbele beveiliging, zodat dat de ventilatoren tijdens het werk niet inwerking kunnen worden gezet.
- ➔ Als er op het dak gewerkt wordt: voorzie het dak van een dakrandbeveiliging (leuning en tussenregel).
- ➔ Licht de medewerkers voor over de risico's van het werken op daken.
- ➔ Als afscherming door een leuning niet mogelijk is: gebruik persoonlijke valbeveiliging (een vanggordel).
- ➔ Gebruik veiligheidsgordels in combinatie met valbeveiligingssystemen.
- ➔ Licht medewerkers voor over het gebruik van persoonlijke beschermingsmiddelen (harnasgordel).

## Checklist

- Hanteer een veilige onderhouds- en schoonmaakprocedure.
- Als afscherming door een leuning niet mogelijk is: gebruik persoonlijke valbeveiliging (een vanggordel)



- Werk mee aan voorlichting over de risico's van het werken op daken.

## Toelichting op de maatregelen

### Organisatie en voorbereiding

- Zorg dat vanaf de vloer van de stal de ventilator niet bereikt kan worden. Plaats deze op minimaal 2.70 m hoogte of scherm de ventilator af. Voer de afscherming zodanig uit dat de ventilator geen vinger- of handletsel kan veroorzaken.
- Zorg voor een dubbele beveiliging, zodat dat de ventilatoren tijdens het werk niet inwerking kunnen worden gezet. Plaats bijvoorbeeld niet alleen een waarschuwing op de schakelaar maar neem ook de zekering eruit.

Zie ook [onderhoud en verbouwwerkzaamheden](#)



# Voer- en bulksilo's

## Inhoudsopgave

- Maatregelen ter voorkoming van kantelen/omvallen van de silo
- Checklist



Goedgekeurd door Sociale Partners



Getoetst door Nederlandse Arbeidsinspectie

*Geactualiseerd en positief getoetst door de NLA, Februari 2025*

Voer en bulksilo's worden binnen de dierhouderij gebruikt voor de opslag van bulk. De staat van silo's kan door slijtage, ouderdom, of beschadigingen verminderen of er ontstaan risico's door aanrijding of het betreden van de silo. Dit kan zorgen voor onveilige situaties.

Risico op kantelen/omvallen door:

- aanrijding door vrachtauto's, loaders, trekkers, etc., waardoor de staanders en schoren beschadigd raken
- roestvorming en onvoldoende onderhoud van borgingsbouten, voeten, staanders en schoren
- verzwakte constructie door het verwijderen van schoren. Bijvoorbeeld omdat de uitlaat onder de silo niet of niet goed te bereiken is met een voerkar
- het niet of onvoldoende bevestigen van de silo aan de grond
- onvoldoende zware silovoet welk functioneert als contragewicht
- overbelasting door een hoger soortelijk gewicht van de opgeslagen stoffen

Risico op overdruk binnen silo, waardoor de silo scheurt of explodeert

- tijdens het vullen door verstopping van het doekenfilter of de ontluchtingsbuis, verkeerde silo, etc.
- explosie door statische elektriciteit, vonkvorming (denk aan slijpen of lassen bij onderhoud / reparatie).

Risico's bij betreden van de silo:

- verstikking, bedwelming, vergiftiging,
- brand- en explosie,
- knelgevaar door bewegende delen,
- elektrocutie,
- bedolven worden
- vallen van hoogte.

Daarnaast zijn er gevaren die te maken hebben met de aard en de vorm van de ruimte of de uit te voeren werkzaamheden. Bijvoorbeeld het werken in de buurt van een vijzel, roerwerk en onder spanning staande delen. Het heeft daarom de voorkeur om werkzaamheden in voersilo's zoveel als mogelijk uit te besteden aan een gespecialiseerd bedrijf.

## Maatregelen ter voorkoming van kantelen/omvallen van de silo

Zorg dat de risico's van voer- bulksilo's worden meegenomen in de RI&E.



→ Aanschaf van een silo

- Schaf een silo aan die geschikt is voor de stoffen die worden opgeslagen (bijvoorbeeld kunstmest is een agressieve stof die niet (altijd) in een voersilo kan worden opgeslagen). Dit geldt ook voor een tweedehands silo. Zie hiervoor ook de 'Checklist Veiligheid silo's'
- Controleer de originele papieren en vraag het verleden op bij een tweedehands silo. De leverancier moet een conformiteitsverklaring silo's hebben uitgegeven waaruit blijkt dat deze geschikt is voor het beoogde gebruik. Laat de sterkte en stabiliteit berekenen wanneer de papieren ontbreken of bij een constructieve wijziging.
- Zorg dat silo's deugdelijk bevestigd op een stevige ondergrond worden geplaatst. Het silofundament moet qua ondergrond, gewicht en omvang in verhouding zijn en volgens voorschrift van de leverancier. Het fundament functioneert als contragewicht en vangt windbelasting en trillingen op.
- Let bij vervanging van de huidige silo door een grotere silo erop dat het fundament voldoet aan de eisen van de nieuwe silo.
- Controleer of de aansluitpunten (tbv de losslang en de stofzak) veilig bereikbaar zijn en op werkhoogte zitten van de gemiddelde chauffeur.
- Plaats de aansluitzijde (tbv de voer levering) van de silo niet naast een mestput.

→ Algemene maatregelen

- Houdt altijd rekening met het soortelijk gewicht van het product. Kunstmest heeft een hoger soortelijk gewicht dan voer. Vul de silo nooit boven het maximale gewicht.
- De klep mag niet ongewild geopend kunnen worden door bijvoorbeeld kinderen. Plaats een borgpin.
- Zorg voor een duidelijke markering op de silo om verwisseling te voorkomen.

→ Aanrijdgevaar

- Bij voorkeur wordt een silo niet in de nabijheid van een rijroute geplaatst.
- De vulpijp wordt zo geplaatst zodat de leverancier niet onnodig in een (onoverzichtelijke) situatie hoeft te manoeuvreren.
- Bescherm de silo met toereikende aanrijdbeveiliging wanneer er sprake is van aanrijdgevaar. Op iedere hoek van de silo waar een voertuig tegen aan kan rijden moet een aanrijdbeveiliging worden geplaatst met voldoende sterkte om een vrachtwagen of trekker te stoppen. Geef de aanrijdbeveiliging een opvallende kleur, of voorzie deze van reflectie.
- Zorg voor een overzichtelijke en veilige werkomgeving met voldoende verlichting, het sluiten van de putten en verwijder onnodige objecten zoals kruiwagens en aanbouwmateriaal.
- Maak met de leverancier/chauffeur duidelijke (schriftelijke) afspraken (Formulier eerste levering) over het vullen van de silo (o.a. wie doet wat, wanneer, hoe)
- Houd de aanrijdroute en minimaal 2 meter rondom de blaaspijp schoon, vrij van spullen (bijvoorbeeld banden, pallets, kruiwagens, machines) en zorg dat in de winter ook sneeuw en ijs geen risico oplevert.

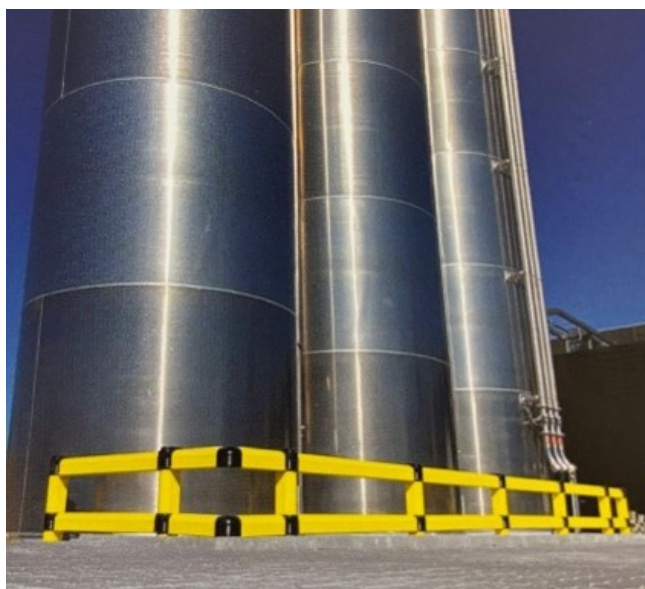

Bijschrift foto: Aanrijdbeveiliging in een opvallende kleur van ca. 1.10 m. hoogte.

→ Onderhoud en inspecties

- Laat onderhoudswerkzaamheden in of aan de silo bij voorkeur uitvoeren door een gespecialiseerd bedrijf.
- Voer reparaties tijdig uit.
- Controleer en onderhoud de silo('s) minimaal een keer per jaar. Leg vast wat is geconstateerd en wat is gedaan. Controleer minimaal de punten uit de 'Checklist Veiligheid silo's'.
- Inspecteer de silo dagelijks visueel (scheefstand, scheuren, staat van constructie) en voer een jaarlijks inspectie uit op basis van de 'Checklist Veiligheid silo's'. Geconstateerde afwijkingen worden direct verholpen.
- De sterkte van de constructie wordt niet aangetast door wijzigingen in de constructie.
- Voorzie de silo van een duidelijk merkteken dat onderhoud / inspectie is uitgevoerd.

→ Overdruk en explosie

- Gebruik een filterzak met voldoende capaciteit en vervang en controleer deze voor het vullen om verstopping te voorkomen.
- Zorg dat de silo wordt geaard, zodat kleine (elektrische) ontstekingen niet tot een ontbranding of explosie kunnen leiden.

→ Maatregelen om veilig de silo te betreden

- Het werken in een voersilo (besloten ruimte) brengt specifieke risico's met zich mee. Besteed daarom bij voorkeur dit werk uit aan een gespecialiseerd bedrijf.
- Het zelf betreden van een silo of het laten betreden door een medewerker is alleen toegestaan als aan alle onderdelen is voldaan van het protocol "[betreden van voersilo's](#)".
- Neem in het BHV plan een scenario op over het redden van personen uit de voersilo en zorg dat de juiste reddingsmiddelen aanwezig zijn. Zie het protocol "[betreden van voersilo's](#)".

→ Opleiding en instructie

- Instrueer medewerkers die werken met de silo over de risico's en de werkzaamheden.
- Bespreek en herhaal periodiek de werkinstructie en de noodprocedure.
- Maak afspraken met de leverancier over de werkzaamheden en het melden van schades.



→ Persoonlijke beschermingsmiddelen

- Draag veiligheidsschoenen (S3) of veiligheidslaarzen (S5)
- Draag bij het betreden van de silo alle persoonlijke beschermingsmiddelen zoals opgenomen in het protocol [Betreden van voersilo's](#)

## Checklist

- Is bekend wat er in de silo is opgeslagen en is de silo geschikt voor het product?
- Staat de silo recht en vertoont deze geen vervorming of scheuren?
- Zijn alle staanders en schoren aanwezig, in goede staat en vrij van roestvorming?
- Is de silo goed geborgd en zijn de bouten vrij van roestvorming?
- Is de silo goed toegankelijk voor de leverancier en zijn er in de directe omgeving geen andere gevaren?
- Is de klep geborgd tegen ongewild openen (bijvoorbeeld door kinderen)?

### Medewerkers die een groter risico lopen:

Jongeren	-
Zwangeren	-
Anderstalige	Instrueer de medewerkers aantoonbaar en in begrijpelijke taal over de gevaren van een voersilo en de te nemen maatregelen ook in geval van een calamiteit. Controleer altijd of men de instructies begrepen heeft.

### Meer informatie

- [checklist veiligheid silo's](#)
- [Protocol Betreden van voersilo's \[Ligt nog ter beoordeling bij de NLA\]](#)
- [Filmpje ongeval Veilig op 1 - Nijhof Wassink](#)
- [Veiligheidsscan Veilig op 1](#)



# Voorlichting en instructie

## Inhoudsopgave

- Wat is de gewenste situatie?
- Maatregelen
- Checklist
- Toelichting op de maatregelen



Goedgekeurd door Sociale Partners

*Ter informatie, oktober 2024*

De werkgever is verantwoordelijk voor het geven van voorlichting en instructie over veilig en gezond werk. In de Arbowet wordt gesproken over voorlichting en onderricht. Voorlichting komt neer op het geven van informatie over de risico's en de te nemen maatregelen. Bij onderricht worden trainingen en opleidingen bedoeld die gaan over het praktisch leren omgaan met de risico's en het leren van vaardigheden.

Medewerkers die goed zijn voorgelicht en getraind, werken veiliger, maken minder fouten en zijn vaak productiever.

## Wat is de gewenste situatie?

- ✓ • De werkgever zorgt ervoor dat medewerkers alleen werkzaamheden uitvoeren die ze veilig en gezond kunnen uitvoeren doordat ze opgeleid, voldoende deskundig en vaardig zijn.

## Maatregelen

- ➔ Het bedrijf heeft een voorlichtingsplan waarin per functie staat welke voorlichting en instructie nodig is over veiligheid en gezondheid.
- ➔ Voorlichting en instructie moeten duidelijk en nuttig zijn en zo vaak als nodig worden herhaald. Interne instructies worden alleen gegeven door collega's die voldoende kennis en ervaring hebben met het werk en goed kunnen uitleggen.
- ➔ Voorlichting en instructies worden geregistreerd. Medewerkers mogen alleen werk doen waarvoor ze zijn opgeleid.
- ➔ Er is extra aandacht voor jongeren, laag geletterden en anderstaligen.

## Checklist

- Ga alleen aan het werk als je opdracht duidelijk is en je voorlichting en training hebt gekregen over de risico's en veilige werkmethode.



- Vraag om uitleg als er iets niet (meer) duidelijk is.
  
- Maak afspraken met collega's over wie wat doet en hoe jullie communiceren.

## Toelichting op de maatregelen

### 1. Voorlichtingsplan

Om structuur te geven aan voorlichting en instructie is het nodig om een arbovoorlichtingsplan op te stellen. Stel per functie het volgende vast:

- Over welke thema's moeten de verschillende medewerkers arbovoorlichting en onderricht krijgen?
- Wie geeft de voorlichting, wie is geschikt? Is dit ex- of intern (Intern alleen bij voldoende kennis en didactische vaardigheden)
- Hoe vaak moet een voorlichting herhaald worden?
- Hoe wordt gecontroleerd of voorlichting en instructies begrepen zijn?

### 2. Effectieve en herhaalde voorlichting

- Zorg ervoor dat de inhoud van de voorlichting past bij het werk en de gevaren. Stel afhankelijk van de werkzaamheden werkinstructies op (papier of digitaal). De medewerkers kunnen dan nalezen wat de bedoeling is. Niet alle informatie zal immers direct blijven hangen. Gebruik hiervoor de gebruiksaanwijzing/ handleiding en de arbocatalogus van de eigen sector en houd het simpel. Zie toe op het juiste gebruik ervan. Neem in de werkinstructie ook op welke persoonlijke beschermingsmiddelen gebruikt moeten worden.
- Een voorlichting moet doeltreffend zijn. Dit betekent dat het een combinatie van mondeling en schriftelijke informatie (theoretisch) gecombineerd met oefeningen in een praktijksituatie is.
- Bespreek ongevallen en bijna-ongevallen die in het bedrijf of in de sector hebben plaatsgevonden. Bespreek ook de verbeterde werkwijze die hieruit is ontstaan.
- Voer een praktijk en/of theoretische check of toets uit, om te controleren of de medewerker de instructies heeft begrepen. Als blijkt dat dat niet het geval is mag de betreffende medewerker de werkzaamheden eerst nog niet zelfstandig uitvoeren. Geef zo nodig nogmaals een instructie totdat de medewerker het heeft begrepen.
- Herhaal de voorlichting, omdat eenmalige voorlichting niet werkt. De kracht schuilt in de herhaling. Stel vast hoe vaak een instructie herhaald moet worden. De frequentie is afhankelijk van het risico en hoe vaak de werkzaamheden plaatsvinden. Zo is bijvoorbeeld een hoogwerkercertificaat bij een externe opleider 5 jaar geldig.
- Stel vast wat nodig is voordat iemand (na instructies) zelfstandig werkzaamheden mag uitvoeren. Koppel de medewerker bijvoorbeeld enkele weken aan een vaste ervaren kracht om het werk samen uit te voeren. Stel vast dat de ervaren medewerker toezicht houdt op het werk, vragen beantwoordt en ter plaatse (delen van) instructies herhaalt.

Tip: in de arbocatalogus van de eigen sector vind je de afspraken terug die binnen de sector gemaakt zijn over veilig en gezond werken per thema.



### 3. In- of externe opleider?

Om een medewerker ontbrekende kennis en vaardigheden aan te leren kan een bedrijf ervoor kiezen om de medewerker extern op te leiden of te laten instrueren door een ervaren collega. Dat laatste kan alleen als de werkgever heeft vastgesteld dat er een ervaren collega beschikbaar is die:

- Zelf aantoonbaar is opgeleid voor de betreffende werkzaamheid;
- EN/OF: over jarenlange ervaring beschikt in het uitvoeren van het werk en al de onderdelen zelf goed beheerst die genoemd zijn;
- EN: over voldoende didactische vaardigheden beschikt om de vereiste theorie en praktijk over te brengen en te beoordelen of iemand de vaardigheden in de praktijk beheerst;
- EN: over voldoende tijd beschikt om de instructie en de benodigde beoordeling uit te voeren.

Bij de interne instructie worden al de onderdelen behandeld die in de gebruikershandleiding staan en de punten die benoemd worden in de Arbocatalogustekst bij de betreffende werkzaamheden.

Als niet aan de bovenstaande voorwaarden wordt voldaan, moet een medewerker extern opgeleid worden. Ga bij de keuze van een opleidingsbedrijf na of in de opleiding alle onderdelen die in de arbocatalogus bij de betreffende werkzaamheid worden genoemd, aantoonbaar aan bod komen. Voor externe cursussen en opleidingen is het veelal mogelijk om subsidie aan te vragen via Colland Arbeidsmarkt.Colland Arbeidsmarkt.

Zorg dat bedrijfsspecifieke punten die in een externe opleiding onvoldoende aan bod zijn gekomen met interne instructies worden aangevuld. Er moet na een externe opleiding altijd ook op bedrijfsniveau worden stilgestaan bij bedrijfsspecifieke instructies, bijvoorbeeld een uitleg over de besturing van de gebruikte uitwisselbare uitrustingsstukken van een trekker.

### 4. Voorlichting en instructie zijn aantoonbaar en geregistreerd

- De werkgever moet kunnen aantonen dat voorlichting en instructies zijn gegeven. Dit kan alleen wanneer dit geregistreerd wordt. Vermeld daarom:
  - datum en plaats van de cursus of instructie
  - naam en functie van de opleider/instructeur
  - inhoud van de behandelde punten / bedrijfsafspraken
- Maak een overzicht waarin is opgenomen wie welke voorlichting of instructie heeft gehad (of moet hebben) en wanneer deze herhaald moet worden. Ook is hierin vast te stellen wanneer iemand zelfstandig werkzaamheden mag uitvoeren (bijv. na enkele weken meewerken met een ervaren collega)..

### 5. Jongeren, anderstaligen en bijzondere groepen

Het is van belang dat iedereen de instructies begrijpt. Zorg ervoor dat de voorlichting en onderricht in een begrijpelijke taal wordt gegeven, houdt daarbij rekening met het taal- en kennisniveau van laaggeletterden, anderstaligen en jongeren. Maak onder meer gebruik van de diverse infokaarten van Stigas die in verschillende talen beschikbaar zijn. (zie [Infokaarten](#))

#### Wat u verder moet weten

In de verschillende arbocatalogi zijn werkinstructies opgenomen voor bepaalde werkzaamheden, waaronder

- [Instructie kleine shovel](#)





# Werken met de hogedrukreiniger tot 250 bar

## Inhoudsopgave

- Wat is de gewenste situatie?
- Maatregelen
- Toelichting op de maatregelen
- Checklist
- Meer informatie
- Toetsing Arbeidsinspectie



Goedgekeurd door Sociale Partners



Getoetst door Nederlandse Arbeidsinspectie

Het werken met een hogedrukreiniger brengt een hoge lichamelijke belasting met zich mee. Deze wordt veroorzaakt door de trillingen van de lans en door het opvangen van de terugslagkracht van de lans. Ook ontstaat schadelijk geluid als gevolg van de waterstraal op het af te spuiten materiaal.

Een ander gevaar is de kracht van de waterstraal. Als het lichaam geraakt wordt door een hoge druk vloeistofstraal, dringt deze diep in het lichaam door.

## Wat is de gewenste situatie?

- ✓ Het werken met de hogedrukspuit leidt niet tot gezondheidsschade.
- ✓ De hand-armtrillingen zijn lager dan 5 m/s<sup>2</sup>
- ✓ De geluidsbelasting is maximaal 80 dB(A) dagdosis.
- ✓ Er worden geen mensen geraakt door de hogedruk straal.

## Maatregelen

- ➔ Zet - indien mogelijk - een spuitrobot in of besteed het werk uit aan gespecialiseerde bedrijven.
- ➔ Laat alleen geïnstrueerde medewerkers hogedruk spuiten die de risico's kennen. Besteed extra aandacht aan het risico van spuiten over de neus van de laars.
- ➔ Draag gehoorbescherming wanneer in de gebruiksaanwijzing een geluidsdrukkniveau van meer dan 80 dB(A) wordt vermeld.
- ➔ Voorkom werken met een onnodig hoge werkdruk.
- ➔ Let er bij aanschaf op dat de hand-armtrillingen de grenswaarde van 5 m/ s<sup>2</sup> niet overschrijden.
- ➔ Werk alleen met CE gemarkeerde hogedrukreinigers.
- ➔ Als er wordt gespoten met een breedstraalnozzle, een rechte spuitlans en accumulator: werk maximaal acht uur per dag.



- Als er wordt gespoten met een hogedrukspuit, voorzien van een goed afgestelde accumulator, rechte spuitlans, uitgebalanceerde nozzle en fingertiphandgreep: werk gemiddeld maximaal twee uur per dag (tien uur per week).
- Als er wordt gespoten met een roterende nozzle: werk maximaal één uur per dag.
- Zorg voor adequate persoonlijke beschermingsmiddelen zoals beschermende kleding, gelaats- en gehoorbescherming, adembescherming FFP3 en veiligheidslaarzen met een beschermende neus en bovenmateriaal van minimaal kroetleder of een gelijkwaardig synthetisch materiaal.
- Zorg voor een procedure bij verwondingen veroorzaakt door de hogedrukspuit.

## Toelichting op de maatregelen

### Organisatie en voorbereiding

- Hogedrukreinigers zijn er in zijn er in soorten en maten. Stem de manier van werken af op de vervuiling, de gebruikte materialen en de ondergrond.
- Bedenk voor het reinigen: Wat is de aard van de vervuiling? Kan het vuil met de hogedrukstraal worden weggespoeld? Of is er veel watervolume nodig voor het vuiltransport?
- Bespaar reinigingstijd met de hogedrukspuit door vooraf in te weken. Inweken door verneveling geeft een goed resultaat. Een inweektijd van vier uur levert al veel resultaat op.
- De werkzaamheden en de persoon bepalen de lengte van de lans. Een standaard 1 m lans voorkomt veel bukken, maar er zijn ook lansen van 0,5 en 1,5 en 2.0 m. Bij spuiten op vloeren in grote ruimtes heeft een lange lans de voorkeur. Een korte lans heeft de voorkeur in kleine ruimtes en op de stalinrichting.
- Koppel voor het opstarten van de hogedrukreiniger de spuitlans even af en laat de leiding even doorstromen. Zo worden luchtbellen en eventuele verontreinigingen verwijderd zodat deze de nozzle niet verstopen. Het voorkomt ook blootstelling aan nevel met verontreinigingen zoals legionella.
- Zorg voor een oogspoelmogelijkheid in de buurt om (ondanks toegepaste bescherming) de ogen te kunnen spoelen.
- Zorg voor minimaal jaarlijks onderhoud van de machine, controleer de slangen op lekken.
- Laat slangen en apparatuur niet langdurig in een warme omgeving liggen in verband met de groei van onder andere legionella.
- Stel de temperatuur af boven de 60 °C of gebruik alleen koud water. Omdat er bij het gebruik van een hogedrukreiniger veel nevel ontstaat, bestaat er gevaar voor besmetting met legionella.
- Maak bij aanwezigheid van een coating gebruik van de lagere druk van een breedstraalnozzle. Bij een hoge druk bestaat het gevaar dat de ondergrond stuk gaat, steeds scherper wordt en beschadigt.

### Verwondingen

- Onderschat de verwonding door een hogedrukspuit niet. Je dient er op bedacht te zijn dat de uiterlijke kenmerken van een hogedrukverwonding niets hoeven te zeggen over het inwendige letsel dat kan zijn ontstaan.
- Naast beschadiging van het weefsel dringen tezamen met het water bacteriën en lichaamsvreemde stoffen het lichaam binnen. Zie hiervoor de tekst zoönose.
- In geval van een inspuitsverwonding moet er direct contact worden opgenomen met een medisch specialist. Hierbij moet er specifiek vermeld worden dat het gaat om een verwonding door een hogedrukspuit. Hierbij moet ook vermeld worden of er behalve water ook andere toevoegingen zoals chemicaliën zijn gebruikt

### Opleiding en instructie

- Geef medewerkers een aantoonbare voorlichting over het veilig en gezond werken met de hogedrukreiniger. De inhoud van deze arbocatalogustekst kan daarvoor dienen.



## Persoonlijke beschermingsmiddelen

- Zorg voor adequate persoonlijke beschermingsmiddelen zoals beschermende kleding, gelaats- en gehoorbescherming, adembescherming FFP3 en veiligheidslaarzen met een beschermende neus en bovenmateriaal van minimaal kroetleder of een gelijkwaardig synthetisch materiaal.

## Medewerkers die een groter risico lopen

- Laat een jeugdige (16-/17-jarige) in totaal maximaal 3 uur per dag werken met een breedstraalnozzle. Houd hierbij altijd goed toezicht en zorg dat de juiste PBM's gedragen worden. Laat ze vanwege het hoge trillingsniveau niet werken met een vuilfrees, en niet met een hogedrukreiniger die veel lawaai produceert (> 85 dB(A) of een piekgeluidsdruk van 140 dB(A)). Zie ook meer bij ['jongeren'](#).
- Laat zwangere vrouwen en vrouwen die borstvoeding geven niet werken met de hogedrukreiniger. Zie onderwerp ['Zwangerschap en Arbeid'](#).
- Instrueer anderstalige medewerkers aantoonbaar en in begrijpelijke taal over de gevaren van het werken met de hogedrukspuit. Check of men de instructie begrepen heeft.

## Checklist

- Controleer voor dat je begint met je werkzaamheden of de hogedrukspuit in orde is.
  - Is de slang vrij van scheuren, knikken en knopen?
  - Zitten alle koppelingen goed vast?
  - Is de nozzle vrij van verstoppingen?
- Gebruik alleen originele nozzles.
- Gebruik een spuitlans van minimaal 75 cm lengte. Dit is de afstand tussen de nozzle-openingen van de spuitkop en de voorzijde van de beschermbeugel.
- Zorg voor ruime afstand tot andere personen zodat je deze niet kunt raken met de hogedrukspuit.
- Gebruik adequate persoonlijke beschermingsmiddelen zoals beschermende kleding, gelaats- en gehoorbescherming, adembescherming FFP3 en veiligheidslaarzen met een beschermende neus en bovenmateriaal van minimaal kroetleder of een gelijkwaardig synthetisch materiaal.
- Als je te maken hebt met gevaarlijke stoffen, draag dan ook adembescherming. Een regenpak beschermd alleen tegen nat worden en is niet voldoende!
- Als er wordt gespoten met een breedstraalnozzle, een rechte spuitlans en accumulator: werk maximaal acht uur per dag.
- Als er wordt gespoten met een hogedrukspuit, voorzien van een goed afgestelde accumulator, rechte spuitlans, uitgebalanceerde nozzle en fingertiphandgreep: werk gemiddeld maximaal twee uur per dag (tien uur per week).



- Als er wordt gespoten met een roterende nozzle: werk maximaal één uur per dag.

Tijdens de werkzaamheden

- Spuit bij voorkeur onder een hoek van 45 graden.
- Spuit nooit op elektrische leidingen en ook niet op de hogedrukreiniger zelf.
- Blokkeer de bedieningshandel van het pistool niet.
- Reinig schoenen en kleren nooit met hoge druk.
- Zorg dat elektrische apparaten niet nat worden. Zorg dat elektrische apparaten niet nat worden.
- Houd kabels uit het water. Hang ze op als het risico op nat worden aanwezig is.

## Meer informatie

- Stigas | Infokaart voor medewerkers (pictogrammen én in meerdere talen): [Veilig en gezond werken met een hogedrukspuit](#)

Bekijk ook in de arbocatalogus:

- [jongeren](#)
- [Zwangerschap en Arbeid](#)
- [Zoönosen](#)

## Toetsing Arbeidsinspectie

Dit onderwerp in de Arbocatalogus is op 21-10-2022 positief getoetst door de arbeidinspectie op de volgende artikelen uit het Arbobesluit:

- Fysieke belasting en trillingen: 5.3a en 6.11c lid 2
- Biologische agentia: 4.87a



# Werkschoeisel

## Inhoudsopgave

- Wat is de gewenste situatie?
- Maatregelen
- Checklist
- Toelichting op de maatregelen



Goedgekeurd door Sociale Partners



Getoetst door Nederlandse Arbeidsinspectie

Waar veel gelopen wordt, zijn goed passende, stevige (werk)schoenen belangrijk. Ondeugdelijk schoeisel kan vallen, uitglijden en lichamelijke klachten veroorzaken.

## Wat is de gewenste situatie?

- ✓ Iedereen draagt deugdelijk schoeisel.

## Maatregelen

- ➔ Draag goed passende werkschoenen of veiligheidsschoenen. Liefst geen laarzen.
- ➔ Als veiligheidsschoenen noodzakelijk zijn dan moet de werkgever deze verstrekken.
- ➔ Als laarzen noodzakelijk zijn: kies voor een goede pasvorm.
- ➔ Lichtgewicht schoenen zijn beter. Het 'lichte gewicht' mag echter niet ten koste gaan van andere eigenschappen.
- ➔ Kies een zoolprofiel dat voldoende stroef is om uitglijden te voorkomen en waaruit het vuil gemakkelijk loslaat.
- ➔ Maak afspraken over vrijwillig en verplicht gebruik van werkschoeisel.
- ➔ Zorg dat het schoeisel goed wordt onderhouden.
- ➔ Bij werkzaamheden met gevaar voor voet- of beenverwonding: gebruik doelmatig veiligheidsschoeisel met CE-teken.

## Checklist

- Als laarzen noodzakelijk zijn: kies voor een goede pasvorm.
- Draag goed passende werkschoenen of veiligheidsschoenen, Liefst geen laarzen.
- Lichtgewicht schoenen zijn beter. Het 'lichte gewicht' mag echter niet ten koste gaan van andere eigenschappen.



- Kies een zoolprofiel dat voldoende stroef is om uitglijden te voorkomen en waaruit het vuil gemakkelijk loslaat.
- Onderhoud het schoeisel goed.
- Bij werkzaamheden met gevaar voor voet- of beenverwonding: gebruik doelmatig veiligheidsschoeisel met CE-teken.
- Houd toezicht op het dragen van de voorgeschreven werkschoenen.

## Toelichting op de maatregelen

### Organisatie en voorbereiding

- Let bij de aanschaf op: een goede hielomsluiting (niet gemakkelijk in te duwen), voldoende versteviging van het zwevende gedeelte tussen hak en zool.



# Zolders en verdiepingsvloeren

## Inhoudsopgave

- Wat is de gewenste situatie?
- Maatregelen
- Checklist
- Toelichting op de maatregelen



Goedgekeurd door Sociale Partners



Getoetst door Nederlandse Arbeidsinspectie

*Geactualiseerd en goedgekeurd door de NLA, Oktober 2024*

Zolders en verdiepingsvloeren zijn verhoogde gebieden waar spullen worden geplaatst en waar mensen af en toe komen, bijvoorbeeld voor inspecties, opslag van stro en onderhoud van installaties. Als zolders en verdiepingsvloeren zonder voldoende bescherming worden betreden, bestaat het risico op vallen met mogelijk ernstig of zelfs dodelijk letsel.

## Wat is de gewenste situatie?

- 
- ✓
  - Valgevaar bij het betreden van zolders en verdiepingsvloeren wordt voorkomen.
  - De afscherming voldoet aan de veiligheidseisen.
  - De medewerkers zijn geïnstrueerd.
  - De leiding houdt toezicht op naleving van gemaakte afspraken.

## Maatregelen

- ➔ Voorkom dat medewerkers op zolders of verdiepingsvloeren komen door geen materiaal op de zolders te plaatsen;
- ➔ Als deze ruimtes toch dienen als opslag, plaats dan materialen op pallets of in kisten, zodat deze met een heftruck of verreiker op en af kunnen worden gezet, waardoor medewerkers niet zelf de zolder op hoeven.
- ➔ Als medewerkers (toch) op de zolder of verdiepingsvloer moeten komen, zorg er dan voor passende afscherming en zorg voor een veilige toegang tot de zolder.
- ➔ Overweeg een deel van de afscherming verplaatsbaar/verschuifbaar te maken als er ook spullen met de heftruck of verreiker op en van de zolder worden gezet.
- ➔ Maak afspraken over het veilig werken op- en betreden van zolders en verdiepingsvloeren. Leg deze afspraken vast en houd toezicht hierop.

## Checklist



- Ben je bevoegd bent om de zolder te betreden en heb je instructie gehad, zie arbocatalogus Ladders en verplaatsbare trappen (*nog niet beschikbaar!*) en [Instructie Werken met een ladder](#).
- Heb je eventuele hoogtevrees bij je leidinggevende gemeld?
- Maak je gebruik van de vaste trap of anders van een goed geborgde ladder?
- Check je de trap, ladder en afscherming op gebreken?
- Zorg je ervoor dat een verplaatsbaar hekwerk altijd wordt teruggeplaatst?

## Toelichting op de maatregelen

### Zolders en verdiepingsvloeren

- Houd in de ontwerpfaserekening met het voorkomen van valgevaar, door geen zolders te plaatsen, of door dichte wanden te plaatsen.
- Als het noodzakelijk is om zolders te betreden (voor bijvoorbeeld het plaatsen of ophalen van materiaal, opslag van stro en onderhoud van installaties), doe dit dan op minstens 4 meter van de rand. In dit geval is randbeveiliging niet vereist.

### Afscherming

- Als de afstand tot de rand maar tot 2 meter kan worden beperkt, dan is afzetten met bijvoorbeeld een waarschuwingsslint, -ketting of -schraag op 2 meter afstand van de rand voldoende.
- Plaats een stevig hekwerk als mensen (ook) dicht bij de rand moeten zijn. Dit hekwerk moet een stevige leuning hebben op minstens 1,0 meter boven de vloer (heuphoogte) en op ongeveer 55 cm een tussenregel (kniehoogte). Beperk openingen zodanig dat een kubus van 47 x 47 x 47 cm er niet doorheen kan.
- Op de werkvloer moet een schoprand of kantplank van minimaal 15 cm aanwezig zijn zodat er geen materiaal naar beneden kan vallen. Als uitsteeksels het aansluiten verhinderen, is hierop een afwijking van 15 cm toegestaan. Neem maatregelen om te voorkomen dat voorwerpen door de openingen vallen of rollen.
- Zorg dat werkvloeren altijd gesloten zijn. Kleine openingen zijn toegestaan, bijvoorbeeld voor stroomdraden, maar die mogen een kubus van 8 cm niet kunnen doorlaten.
- Plaats een vaste trap met leuning om toegang te krijgen tot de ruimte. Wordt de ruimte zeer incidenteel betreden dan kan gebruik worden gemaakt van een ladder. (zie arbocatalogustekst Ladders en verplaatsbare trappen).
- Zorg voor een verplaatsbaar/verschuifbaar deel van de afscherming, als er ook spullen met de heftruck of verreiker op- en van de zolder worden gezet.



*Foto Zolder met afscherming en open zolder*

## Afspraken en toezicht

- Maak schriftelijke afspraken over wie bevoegd is zolders te betreden en over het terugplaatsen van de verplaatsbare afscherming.
- Zorg voor toezicht op de gemaakte afspraken en evalueer de afspraken regelmatig.

## Bijzondere groepen

Jongeren, Zwangeren, Anderstaligen	Er gelden geen specifieke aanvullende maatregelen voor bijzondere groepen
------------------------------------	---



# Zoönosen

## Inhoudsopgave

- Wat is de gewenste situatie?
- Maatregelen
- Toelichting op de maatregelen
- Checklist
- Wat je verder nog moet weten
- Toetsing Arbeidsinspectie
- [Meer informatie](#)



Goedgekeurd door Sociale Partners



Getoetst door Nederlandse Arbeidsinspectie

Er kunnen op veehouderijen infectieziektes van dier op mens overgaan (zoönosen). Een klein deel van de infectieziekten van dieren is besmettelijk voor de mens. Zoönotische ziekteverwekkers kunnen van dieren op mensen worden overgedragen via direct contact, via een gastheer (bijvoorbeeld mug of teek) of via voedsel, water of lucht. Enkele voorbeelden van zoönosen zijn Salmonella, Q-koorts, aviare influenza, Streptococcus Suis en MRSA. Een aantal dierziekten is aangewezen als meldingsplichtig en een aantal daarnaast ook als bestrijdingsplichtig.

De inzet in de arbocatalogus is op de eerste plaats om infectieziektes bij dieren te voorkomen. Mocht er vervolgens toch sprake zijn van een infectieziekte onder de dieren dan is het belangrijk om te voorkomen dat de ziekte overspringt op de mens. Gesloten bedrijfsvoering en preventieve vaccinaties spelen een belangrijke rol in de beheersbaarheid. Het gebruik van diergeneesmiddelen is aan steeds striktere eisen gebonden om te voorkomen dat deze middelen bij consumptie de mens kunnen bereiken.

Let op: Indien een specifieke zoönose zich voordoet met kans op uitbraak, zijn er protocollen en draaiboeken van de NVWA met afspraken die gevolgd moeten worden.

## Wat is de gewenste situatie?

- ✓ De pluimveehouder doet er alles aan om blootstelling te voorkomen die tot een zoönose kan leiden. Op het bedrijf wordt hygiënisch gewerkt en iedereen die met zieke (besmette) dieren in aanraking komt, kent de risico's van zoönosen en weet hoe hiermee om te gaan.

## Maatregelen

- ➔ Werk met dieren met een hoge gezondheidsstatus.
- ➔ Zorg indien mogelijk voor een gesloten bedrijfsvoering (zo min mogelijk aanvoer van dieren van verschillende bedrijven).
- ➔ Zorg indien mogelijk voor preventieve vaccinaties.
- ➔ Controleer de dieren regelmatig op zoönosen.
- ➔ Werk met een vaste dierenarts.



- Bestrijd ongedierte om overdracht te voorkomen.
- Vermijd zoveel mogelijk direct contact tussen dieren en medewerkers en erfbezoekers.
- Het aantal werknemers dat gevaar loopt aan zoönosen te worden blootgesteld is niet groter dan voor het verrichten van de arbeid strikt noodzakelijk is;
- Zorg voor een goede bedrijfshygiëne, ontwikkel protocollen over hygiëne en geef werknemers aantoonbare voorlichting en instructies; handen wassen voor het eten en bij het verlaten van het bedrijf. Door de NVA is een [voorbeeld hygiëne protocol](#) voor bezoekers van pluimveebedrijven opgesteld..
- Ventileer de stal.
- Stel instructies op voor medewerkers en erfbezoekers over hygiëne; douchen, handen wassen, omkleden, schoenen wisselen, waar wel en waar geen toegang, e.d.
- Geef werknemers herhaaldelijk voorlichting: over de mogelijke gevaren voor de gezondheid, de te treffen voorzorgsmaatregelen die op het bedrijf van toepassing zijn en de bestaande hygiënische voorschriften en het dragen van persoonlijke beschermingsmiddelen. Neem in geval van twijfel contact op met de vaste dierenarts, bedrijfsarts en/of huisarts.
- Voorzie medewerkers van de juiste persoonlijke beschermingsmiddelen. Zie hieronder in de toelichting bij "[persoonlijke beschermingsmiddelen](#)".

## Toelichting op de maatregelen

### Algemeen

- Voer een bedrijfsbeleid gericht op hygiënisch werken. Hierin wordt periodiek voorlichting en instructie gegeven over de risico's en hoe ermee om te gaan aan de werknemers, stagiaires en erfbezoekers.

### Bij ziekte werknemer

- In geval van ziekte bij een werknemer: die mogelijk door een zoönose is ontstaan, laat hem contact opnemen met de bedrijfsarts met een vermelding dat hij contact heeft gehad met dieren.

### Persoonlijke beschermingsmiddelen

- Gebruik bij geboortes en verwerpen nitril of vinyl handschoenen en waar nodig een gelaatsmasker. Bijvoorbeeld bij de kans op opspattend vruchtwater.
- Bij schoonspuiten van de stal met de hogedrukspuit wordt adembescherming FFP3 en oogbescherming gedragen.
- Zorg dat men de handen kan wassen na contact met dieren en mest. Handen afdrogen met wegwerp handdoek. Geef een handen was instructie.
- Zorg voor EHBO-materiaal zodat wondjes verzorgd kunnen worden.
- Laat besmette kleding en laarzen achter op het bedrijf. Was de bedrijfskleding op het bedrijf apart van privé kleding.
- Wissel van schoenen of borstel schoenen schoon bij vertrek van het bedrijf.
- Raak geen dode of zieke dieren aan zonder het dragen van sluitende kleding en nitril of vinyl handschoenen.

## Checklist



- De pluimveehouder heeft protocollen opgesteld over hygiënisch werken. Zoals handen wassen, omkleden bij vertrek en dergelijke.
- Werknemers gaan naar een voorlichting of instructie die de werkgever periodiek geeft. Dit is verplicht.
- Was de handen conform protocol; Was handen voor eten, drinken en roken en beëindiging van werkzaamheden Eet niet in stallen.
- Gebruik schone handdoeken.
- Was een wondje goed uit met water (en zeep) en ontsmet met alcohol (70%) of jodium. Dek het wondje af met pleister of verband.
- Ga bij gezondheidsklachten naar de huisarts of bedrijfsarts.

## Wat je verder nog moet weten

- Hanteer bij uitbraken van dierziekten de protocollen van het ministerie en NVWA en GD.

### Medewerkers die een groter risico lopen:

- Zwangere medewerkers
  - Sommige zoönosen zoals toxoplasmose en leptospirose zijn schadelijk voor zwangere en/of het ongeboren kind. Zorg dat werknemers en stagiaires zich zo snel mogelijk melden als ze zwanger zijn.
  - Zwangere medewerkers zijn gevoelig voor ziektekiemen. Contact met dieren dient weloverwogen te gebeuren.
  - Laat zwangere medewerkers geen hokken/stallen uitmesten of een stal schoonspuiten met een hogedrukspuit.
  - Laat zwangere medewerkers geen bedrijfskleding wassen.
  - Laat zwangere medewerkers geen hulp bij de geboorte van dieren, zieke dieren en/of aborterende dieren geven.
  - Laat zwangere medewerkers contact met dragende dieren vermijden.
  - Zie ook het onderwerp "[Zwangerschap en Arbeid](#)".
- Anderstaligen
  - Instrueer anderstalige medewerkers aantoonbaar en in begrijpelijke taal over de gevaren voor de gezondheid. Check of men de instructie begrepen heeft.
- Jeugdigen
  - Geef extra aandacht aan de instructie van kinderen en jeugdigen tot en met 17 jaar over de gevaren voor de gezondheid.

## Toetsing Arbeidsinspectie

Dit onderwerp in de Arbocatalogus is op 21-10-2022 positief getoetst door de arbeidsinspectie op de volgende artikelen uit het Arbobesluit:

- Biologische agentia: 4.87a
- Persoonlijke beschermingsmiddelen: 8.3



## Meer informatie

- [Bijlage 1 Belangrijke zoönosen Pluimveehouderij](#)
- [Bijlage 2 Handen was instructie](#)
- [Kennissysteem Infectieziekten en Arbeid](#)
- [Gezondheidsdienst voor dieren](#)
- [Arbocatalogustekst over Diergeneesmiddelen](#)



# Zwangerschap en arbeid

## Inhoudsopgave

- Wat is de gewenste situatie?
- Maatregelen
- Checklist
- Toelichting op de maatregelen
  - Organisatie en voorbereiding
  - Persoonlijke beschermingsmiddelen
  - Wat u verder nog moet weten



Goedgekeurd door Sociale Partners

Tijdens en na de zwangerschap lopen vrouwen en het (ongeboren) kind extra risico's. Deze risico's kunnen in de pluimveehouderij onder andere samenhangen met de lichamelijke belasting, de blootstelling aan stof/endotoxinen, gevaarlijke stoffen en medicijnen, trillingen en lawaai.

## Wat is de gewenste situatie?

- ✓ Het werk heeft geen nadelige invloed op de zwangerschap voor zowel moeder als ongeboren kind.
- ✓ Na de bevalling en herstelperiode wordt gelegenheid gegeven om borstvoeding te geven of af te kolven.

## Maatregelen

- ➔ Inventariseer welke werkzaamheden fysiek belastend voor een zwangere zijn.
- ➔ Maak afspraken over de werkzaamheden die gedaan moeten worden.
- ➔ Bespreek risico's met betrokkene(n), zoals mogelijke blootstelling aan specifieke medicijnen en gevaarlijke stoffen en vereiste bescherming daarvoor.
- ➔ Zorg dat de zwangere werkzaamheden verricht die geen nadelige invloed hebben op de zwangerschap.
- ➔ Zorg na de bevalling en herstelperiode dat er een ruimte is om de borstvoeding te geven. Als die ruimte er niet is, moet de werkneemster tijd krijgen om op een andere plaats af te kolven of het kind te voeden.

## Checklist

- Meld de zwangerschap bij de bedrijfsleiding/werkgever zodat deze rekening kan houden met de door jou uit te voeren werkzaamheden.
- Stel jezelf op de hoogte van de gevaren op het werk.



- Wees altijd voorzichtig met gevaarlijke stoffen. Ga na wat de risico's van de gevaarlijke stoffen zijn voor zwangeren en/of je ongeboren kind, of je ermee in aanraking mag komen. Gebruik altijd de aanbevolen bescherming.
- Bespreek wat je wel en niet kan
- Stel al je vragen aan de leidinggevende, of raadpleeg de bedrijfsarts.
- Til tijdens de zwangerschap geen zware gewichten en til naarmate de zwangerschap vordert zo min mogelijk.
- Pas op voor harde geluiden: het ongeboren kind kan hier schade van ondervinden.

## Toelichting op de maatregelen

### Organisatie en voorbereiding

- Informeer alle vrouwen in de vruchtbare leeftijd over specifieke risico's, die in de bedrijfsvoering kunnen voorkomen.
- Zorg dat men voor de duur van de zwangerschap geen zwaar werk doet.
- Als er toch getild moet worden: Gedurende de gehele zwangerschap en de eerste drie maanden erna niet meer tillen dan 10 kg (in één handeling). Vanaf de 20e week niet meer dan 5 kg tillen. (maximaal 10 maal per dag). Vanaf de 30e week niet meer dan 5 kg tillen (maximaal 5 maal per dag).
- Voorkom dat men in contact komt met stoffen die voor een zwangere gevaarlijk kunnen zijn.
- Zwangere werkneemsters mogen niet worden blootgesteld aan equivalente geluidsniveaus boven 80 dB(A). Lawaai kan leiden tot onomkeerbare gehoorschade bij het ongeboren kind.
- Voorkom de blootstelling aan lichaamstrillingen. De blootstelling aan lichaamstrillingen leidt vermoedelijk tot een hoger risico op vroeggeboorte. Denk aan reiniging met hogedruk reiniger. Daarnaast is het risico op rugklachten door blootstelling aan lichaamstrillingen door zwangerschap verhoogd.
- Stel betrokkene, indien gewenst, in de gelegenheid om naar het [preventiesprekuur van Stigas](#) te komen.
- De bedrijfsarts maakt met betrokkene een risicoanalyse waarop een advies wordt gegeven.
- Zorg dat er tijdig een ruimte beschikbaar is om te kolven of te voeden. Zie bijlage "Kolven".

### Persoonlijke beschermingsmiddelen

- Gebruik persoonlijke beschermingsmiddelen zoals vastgesteld in risico inventarisatie en het advies van de bedrijfsarts en bij gebleken aanvaardbaar risico, in ieder geval voor de duur van de zwangerschap.

### Wat u verder nog moet weten

In de risico-inventarisatie en -evaluatie wordt, indien er zwangeren in het bedrijf werken of voor kunnen komen, aandacht besteed aan de risico's voor deze groep. De risico-inventarisatie en -evaluatie moet ter inzage liggen bij het bedrijf.

### Meer informatie

- Bijlage "Kolven"
- Giftige stoffen bij de voortplanting



- Fysieke belasting [www.arbobondgenoten.nl](http://www.arbobondgenoten.nl)
- Infectieziekten [www.rivm.nl/cib](http://www.rivm.nl/cib) en [www.kiza.nl](http://www.kiza.nl)
- [Handreiking Arbo maatregelen](#) van de Stichting van den Arbeid

# ZZP'ers

## Inhoudsopgave

- Maatregelen
- Toelichting op de maatregelen



Goedgekeurd door Sociale Partners

*Informatie stuk, goedgekeurd door Sociale Partners, Februari 2025*

Als werkgever kun je zelfstandigen zonder personeel (ZZP'ers) (ook wel freelancers of collega ondernemers genoemd) inhuren voor bepaalde werkzaamheden. In veel situaties heeft de inlenende werkgever (ofwel de opdrachtgever) bij een ZZP'er met dezelfde arboregels te maken als bij een vaste medewerker. Alleen als de ZZP'er niet onder gezag van de opdrachtgever werkt, dan zijn de regels anders. Dat is bijvoorbeeld het geval als de ZZP'er zelfstandig eigen werkzaamheden uitvoert, zoals glazenwassen of onderhoud plegen. NB. Deze tekst gaat alleen over de arbo-aspecten bij het inschakelen van ZZP'ers. Voor de belastingdienst gelden weer heel andere criteria of iemand als ZZP'er wordt gezien.

## Maatregelen

- ➔ Als er sprake is van werken onder gezag, pas dan voor zzp'ers dezelfde regels toe als voor werknemers in loondienst.
- ➔ Als de ZZP'er zelfstandig en niet onder het gezag van de opdrachtgever werkt, leg dan afspraken over gezond en veilig werken vast, bijvoorbeeld in een opdrachtovereenkomst.

## Toelichting op de maatregelen

### Werkzaamheden onder gezag:

- Er is sprake van gezag wanneer de opdrachtgever het recht heeft om toezicht uit te oefenen, leiding te geven, of door aanwijzingen of instructies de taakuitvoering voor te schrijven én dat de werknemer verplicht is dit te aanvaarden. In de praktijk zijn door deze omschrijving veel ZZP'ers voor de Arbowet te zien als 'werknemer'.
- De opdrachtgever is verantwoordelijk voor veilige en gezonde werkomstandigheden van de ZZP'er en ook voor arbo voorlichting, instructie en toezicht. Pas dezelfde regels toe als voor werknemers in loondienst.

### Zelfstandige werkzaamheden, niet onder gezag van de opdrachtgever:

- Leg afspraken over veiligheids- en gezondheidsrisico's vast in de opdrachtovereenkomst
- Benoem in de opdrachtovereenkomst specifieke omstandigheden die risico's met zich meebrengen en welke maatregelen hiervoor nodig zijn en wie deze maatregelen neemt.
- Ook bij de kleine klusjes met alleen maar een mondelinge opdrachtverlening moet de opdrachtgever met de ZZP'er de veiligheid bij de uitvoering van de werkzaamheden bespreken.



- Eis zo nodig een specifiek certificaat of opleiding (bijvoorbeeld trekker rijbewijs of andere opleiding).
- Als de zzp'er eigen materieel gebruikt, eis dan een aantoonbare keuring niet ouder dan 1 jaar en controleer dit ook.
- Grijp in als de zzp'er op een ongezonde of onveilige manier werkzaamheden uitvoert
- Wijs de zzp'er op de voorschriften en risico's binnen het bedrijf, denk hierbij ook aan:
  - Geef voldoende informatie over de mogelijke gevaren voor derden. Derden kunnen ook omstanders en bezoekers zijn, ook deze mogen geen schade of letsel oplopen door de werkzaamheden van de zzp'er.
  - Bij werkzaamheden waarbij andere personen in de omgeving werken is afstemming met hen over de veiligheidsmaatregelen nodig.
  - Weet voorafgaand aan de werkzaamheden welke tijdelijke verkeersmaatregelen getroffen moeten worden.

#### Wat je verder nog moet weten

- Als opdrachtgever is het raadzaam om de gemaakte afspraken aantoonbaar te maken. Dit voorkomt onduidelijkheden en als er iets gebeurt dan is aantoonbaar wat afgesproken is.
- Bij werken met derden wordt onderscheid gemaakt tussen het werken met zelfstandigen, uitzendkrachten, payroll en contracting. Dit onderwerp gaat alleen over het werken met zzp'ers.

#### Meer informatie

- [Zelfstandige ondernemers zonder personeel \(zzp\)](#) | Arboportaal
- [Checklist Veilige arbeidsomstandigheden voor zzp'ers](#) | Richtlijn | Arboportaal